





Obsah výroční zprávy společnosti Dopravní zdravotnictví a.s. za rok 2019

	Seznam použitých zkratek	4
01.	Úvodní slovo předsedy představenstva společnosti a významné události uplynulého kalendářního roku 2019	5–7
02.	Identifikační údaje společnosti včetně složení statutárního orgánu ke dni 31. 12. 2019	8–11
03.	Organizační schéma společnosti ke dni 31. 12. 2019	12
04.	Zpráva představenstva o podnikatelské činnosti společnosti a o stavu jejího majetku ke dni 31. 12. 2019, ostatní nefinanční informace	13–14
05.	Zpráva o vztazích	15–23
06.	Zpráva nezávislého auditora k výroční zprávě a statutární závěrka	25–26
	Rozvaha v plném rozsahu ke dni 31. 12. 2019	28–29
	Výkaz zisku a ztráty	30
	Přehled o změnách vlastního kapitálu	31
	Přehled o peněžních tocích	32
	Příloha účetní závěrky za rok 2019	33–51

Seznam použitých zkratk

a. s.	akciová společnost
AD	veřejná obchodní společnost
Bc.	bakalář
BOZP	bezpečnost a ochrana zdraví při práci
CNG	stlačený zemní plyn
DHM	dlouhodobý hmotný majetek
DPH	daň z přidané hodnoty
IČO	identifikační číslo organizace
Ing.	inženýr
IT	informační technologie
Kč	koruna česká
MBA	Master of Business Administration
Mgr.	magistr
MUDr.	doktor všeobecné medicíny
OCT	oční tomograf
o.p.s.	obecně prospěšná společnost
ORL	otorhinolaryngologie
Ph.D.	doktor filozofie
PSČ	poštovní směrovací číslo
Pty. Ltd.	společnost s ručením omezeným, Jihoafrická republika
RTG	rentgenový přístroj
S.A.	akciová společnost, Polsko
s.r.o./spol. s r.o.	společnost s ručením omezeným
S.L.	společnost s ručením omezeným, Španělsko
ZOK	zákon 90/2012 Sb. o obchodních společnostech a družstvech

Úvodní slovo předsedy představenstva společnosti a významné události uplynulého kalendářního roku 2019

Vážené dámy, vážení pánové,
vážení obchodní partneři,

jménem představenstva společnosti Dopravní zdravotnictví a.s. bych Vám rád předložil výroční zprávu za rok 2019. Mohu konstatovat, že loňský rok byl pro společnost velmi úspěšný, přestože vnější podmínky nebyly ani letos lehké, podařilo se nám pokračovat v nastoupených trendech a realizovat naše základní strategické cíle.

V roce 2019 jsme v našich ambulancích ošetřili 1,2 milionu klientů. Na operačním sále v režimu jednodenní chirurgie jsme provedli více než 700 operačních výkonů a na oddělení následné rehabilitační péče bylo v průběhu roku 2019 hospitalizováno více než 300 nemocných.

Ke zkvalitnění poskytované péče a zvýšení komfortu pro naše klienty byly i v roce 2019 zrealizovány plánované investice, a to v celkové výši téměř 14 milionů Kč. Prakticky ve všech poliklinikách investice směřovaly především do nákupu nových moderních přístrojů, dále se investovalo do estetizace vnitřních prostor ve vybraných zařízeních.

Nejvýznamnější investicí byla výměna elektrorozvodů v celé budově POLIKLINIKY AGEL v Nymburku a dále rekonstrukce jejího interiéru včetně opravy elektronické zabezpečovací stanice. Dále byl do interní ambulance nymburské polikliniky pořízen nový SONO přístroj.

Ostravská POLIKLINIKA AGEL se může pochlubit novým ultrazvukem na RTG oddělení. Byly zakoupené i další přístroje, například přístroj na lymfodrenáže BTL 6000 Lymphastim 12 Topline, přístroj na elektroterapie BTL-4825S Premium, 2 nové systémy evidence a registrace pacientů.

Také POLIKLINIKA AGEL v Olomouci byla vybavena novými přístroji. První z nich byl ultrazvuk s abdominálním snímačem do urologické ambulance a kardiologická ambulance byla vybavena echokardiografem s jícnovou sondou. Přerovské pracoviště rehabilitace jsme vybavili novými hydromasážními vanami na dolní a horní končetiny.

ORL oddělení plzeňské POLIKLINIKY AGEL bylo vybaveno flexibilním laryngoskopem. Dále byl zakoupený nový oční tonometr na měření nitrolebečního tlaku. POLIKLINIKA AGEL v České Třebové pořídila na RTG oddělení nový diagnostický monitor, který slouží ke správnému vyhodnocení radiologického snímku, správného diagnostikování a následného určení postupu vyšetření.

Nové investice jsme pořídili také na POLIKLINIKU AGEL v Praze. Gynekologickou ambulanci jsme vybavili novým ultrazvukem Samsung Medison a centrum jednodenní chirurgie jsme doplnili o nový anesteziologický přístroj. Dále jsme pořídili elektronický rehabilitační přístroj pro pasivní cvičení dolních končetin, flexibilní laryngoskop, hydromasážní vanu dolních končetin a mnoho dalších.



Ing. Artur Lukša, MBA

předseda představenstva společnosti
Dopravní zdravotnictví a.s.

Významnou událostí loňského roku bylo opětovné obhájení certifikátu kvality POLIKLINIKY AGEL v Praze, který uděluje Spojená akreditační komise, o.p.s. na tři roky. Tímto pražská poliklinika opět potvrdila, že je poskytovatelem zdravotních služeb kontrolovaným, bezpečným a že zde neustále pracujeme na zlepšování kvality medicínských a provozních činností.

Rovněž jsme se věnovali zkvalitnění nadstandardní péče. Optimalizovali jsme skladbu produktů COMPLEX CARE a EXCLUSIVE CARE i produkty AGEL plus PLATINUM, GOLD a SILVER jak pro firemní, tak i pro soukromou klientelu v oblasti komplexních zdravotních prohlídek či kontinuální víceoborové péče.

Chtěl bych jménem svým a jménem představenstva společnosti Dopravní zdravotnictví a.s. poděkovat zejména všem zaměstnancům za práci, kterou v loňském roce pro naši společnost odvedli, zároveň bych chtěl poděkovat vedení společnosti AGEL a.s., všem obchodním partnerům a všem členům dozorčí rady za to, že svou prací přispěli k posílení dobrého jména společnosti Dopravní zdravotnictví a.s.

Zvláštní poděkování za dlouholetou spolupráci patří společnosti České dráhy, a. s., a to jak v oblasti pracovních lékařských služeb, tak zejména za finanční pomoc při údržbě budov poliklinik.

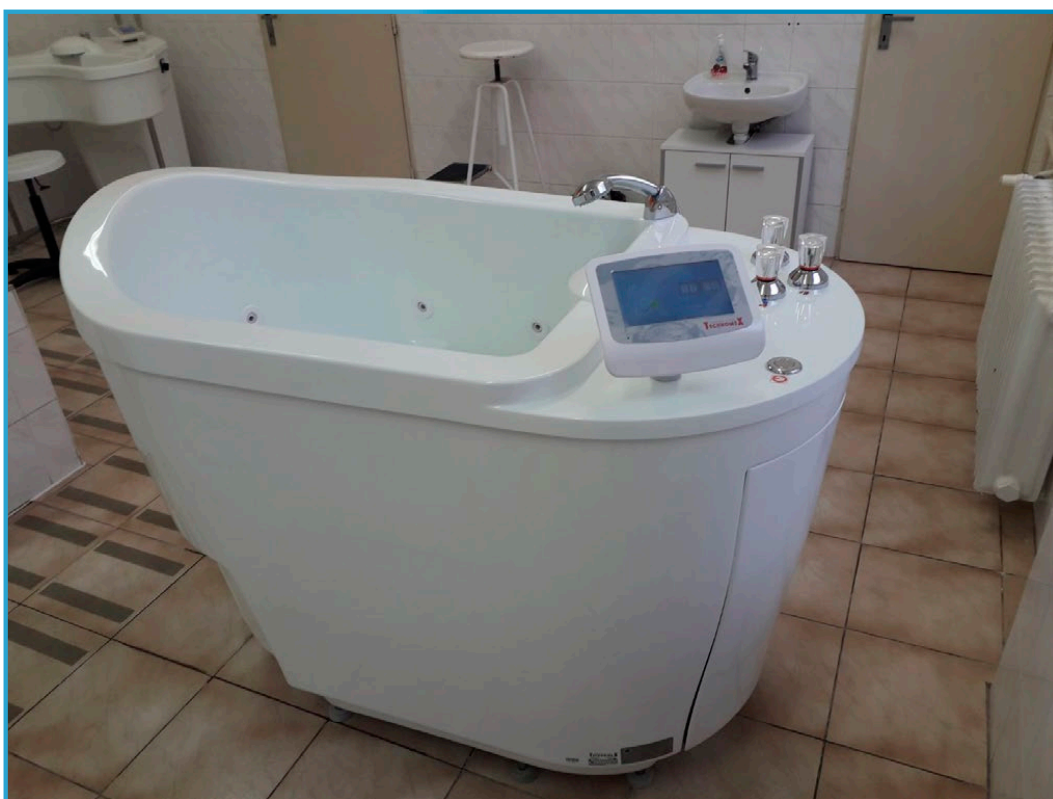

Celotělová hydromasážní vana na vodolécbě v POLIKLINICE AGEL v Přerově.



Ultrazvuk s abdominálním snímačem
v urologické ambulanci v POLIKLINICE AGEL v Olomouci.



Vyšetřovna po rekonstrukci v POLIKLINICE
AGEL v Nymburku s novým SONO přístrojem.

Identifikační údaje společnosti včetně složení statutárního orgánu ke dni 31. 12. 2019

Obchodní firma:	Dopravní zdravotnictví a.s.
Datum zápisu:	11. března 2002
Spisová značka:	B 15882 vedená u Městského soudu v Praze
Sídlo:	Praha 2, Italská 560/37, PSČ 121 43
Identifikační číslo:	259 03 659
Právní forma:	Akciová společnost
Předmět podnikání:	<ul style="list-style-type: none"> • Výroba, obchod a služby neuvedené v přílohách 1 až 3 živnostenského zákona. • Hostinská činnost. • Pedikúra, manikúra. • Podnikání v oblasti nakládání s nebezpečnými odpady. • Prodej kvasného lihu a lihovin. • Masérské, rekondiční a regenerační služby. • Pronájem nemovitostí, bytů a nebytových prostor.
Předmět činnosti:	<p>Sociální služby poskytované ve zdravotnických zařízeních lůžkové péče. Poskytování zdravotních služeb v souladu se zákony o zdravotní péči a předpisy vydanými k jejich provedení v místech provozování takto:</p> <p>POLIKLINIKA AGEL:</p> <ul style="list-style-type: none"> • Praha 2, Italská 560/37, PSČ: 121 43 – nájemní vztah. • Praha 10, Sazečská 598/7, PSČ: 108 00 – nájemní vztah. • Praha 10, Na Hroudě 1492/4, PSČ: 100 00 – nájemní vztah. • Praha 1, Nové Město, Vladislavova 1390/17, PSČ: 110 00 – nájemní vztah. • Praha 2, Ke Karlovu 461/8, PSČ: 120 00 – nájemní vztah. • Praha 3, nám. W. Churchilla 2, PSČ: 130 00 – nájemní vztah. <p>POLIKLINIKA AGEL:</p> <ul style="list-style-type: none"> • Plzeň, Východní Předměstí, Švihovská 2444/14, PSČ: 301 00 – nájemní vztah. • Plzeň, Severní Předměstí, Alej Svobody 27, PSČ: 323 00 – nájemní vztah. • Bor, Přimská 501, PSČ: 348 02 – nájemní vztah. • Přeštice, Sedláčkova 533, PSČ: 334 01 – nájemní vztah. • Veselí nad Lužnicí, J. V. Sládka 818, PSČ: 391 81 – nájemní vztah. • České Budějovice, Nádražní 12, PSČ: 370 01 – nájemní vztah. <p>POLIKLINIKA AGEL:</p> <ul style="list-style-type: none"> • Moravská Ostrava, Tyršova 34, PSČ: 728 06 – nájemní vztah. • Ostrava-Přívoz, Špálova 953/5, PSČ: 702 00 – nájemní vztah. • Ostrava-Přívoz, Špálova 953/7, PSČ: 702 00 – nájemní vztah.

- Ostrava-Martinov, Martinovská 3244, PSČ: 723 00 – nájemní vztah.
- Bohumín, Nádražní 282, PSČ: 735 81 – nájemní vztah.
- Český Těšín, Nádražní 70, PSČ: 737 01 – nájemní vztah.

POLIKLINIKA AGEL:

- Nymburk, Boleslavská 1854, PSČ: 288 02 – nájemní vztah.
- Kolín, Rorejcova 569, PSČ: 280 02 – nájemní vztah.

POLIKLINIKA AGEL:

- Olomouc, Jeremenkova 40/1056, PSČ: 772 52 – nájemní vztah.
- Přerov, Velké Novosady 8, PSČ: 750 02 – nájemní vztah.

POLIKLINIKA AGEL:

- Česká Třebová, Náměstí Jana Pernera 446, PSČ: 560 02 – nájemní vztah.
- Pardubice, Náměstí Jana Pernera 217, PSČ: 530 02 – nájemní vztah.

Způsob jednání:

Za společnost jednají vždy dva členové představenstva společně.

Jediný akcionář:

AGEL a.s., IČO: 005 34 111,
Jungmannova 28/17, Nové Město, PSČ: 110 00 Praha 1

Akcie:

20 ks kmenové akcie na jméno v zaknihované podobě
ve jmenovité hodnotě 100 000 Kč

Základní kapitál:

2 000 000 Kč, splaceno: 2 000 000 Kč

Ostatní skutečnosti:

Počet členů statutárního orgánu: 3
Počet členů dozorčí rady: 9

Statutární zástupci:

Představenstvo:



Ing. Artur Lukša, MBA
předseda představenstva



Ing. Jan Šíd
místopředseda představenstva



**MUDr. Miroslav Bachmeier,
Ph.D.**
člen představenstva

Dozorčí rada:



MUDr. Pavel Frňka
předseda dozorčí rady



Ing. René Janosch
člen dozorčí rady



**MUDr. Tom Philipp, Ph.D.,
MBA**
člen dozorčí rady



Mgr. Zuzana Wojewodová
člen dozorčí rady



Bc. Renata Dousková
člen dozorčí rady



Ing. Jaromír Dušek
člen dozorčí rady

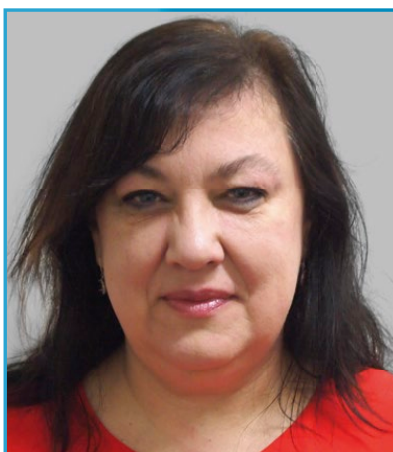

Ing. Věra Marková
člen dozorčí rady



MUDr. Gabriela Ritterová
člen dozorčí rady



RNDr. Milan Jaňovka
člen dozorčí rady

Organizační schéma společnosti ke dni 31. 12. 2019

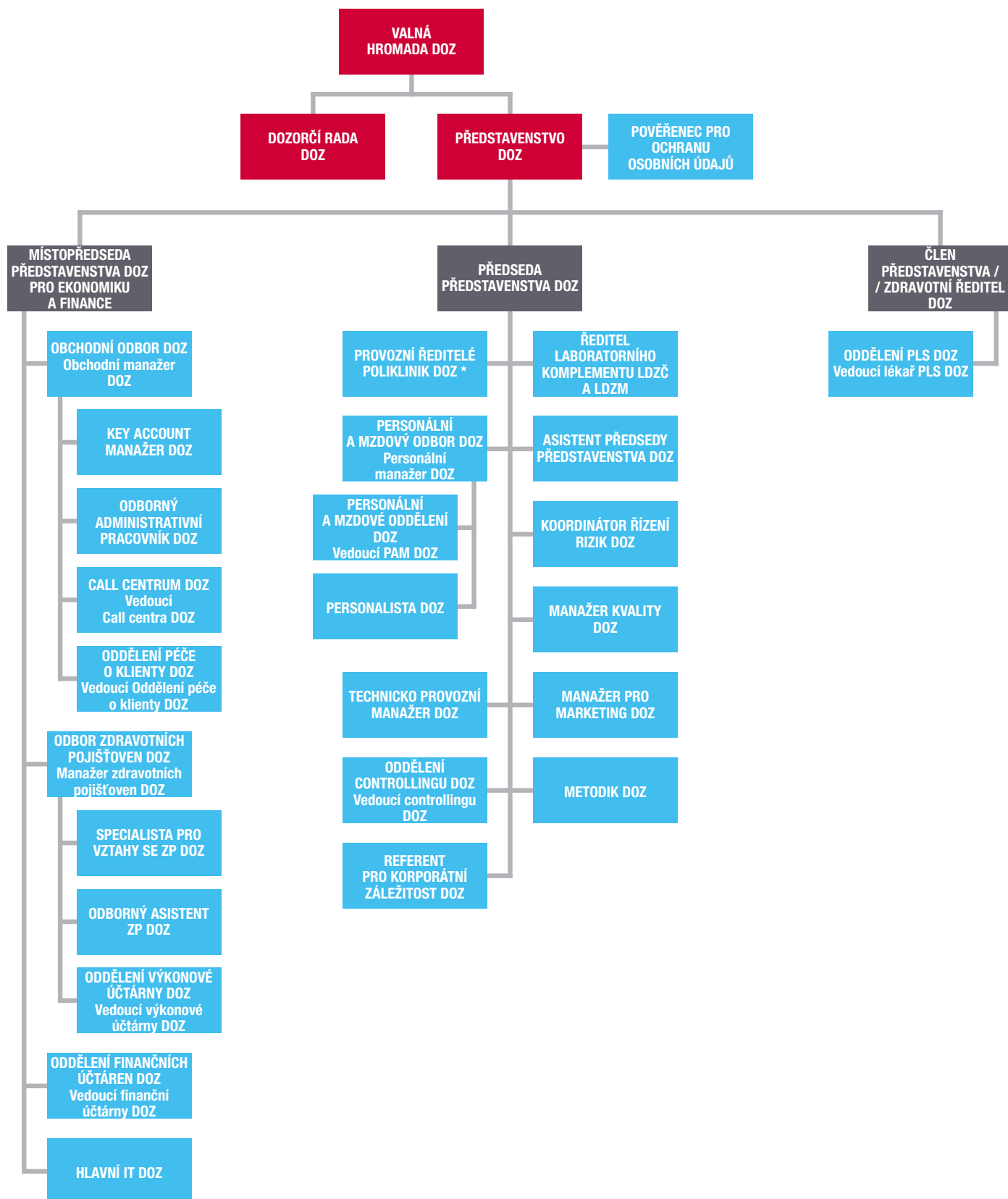

Zpráva představenstva o podnikatelské činnosti společnosti a o stavu jejího majetku ke dni 31. 12. 2019, ostatní nefinanční informace

Dopravní zdravotnictví a.s., v souladu s rozhodnutím o registraci poskytovatele zdravotních služeb, se zabývalo hlavně poskytováním zdravotních služeb a služeb s tím souvisejících.

Za rok 2019 investovala společnost do obnovy majetku celkem 13,6 mil. Kč včetně DPH, jednalo se hlavně o nové zdravotnické přístrojové vybavení. Financování probíhalo jak z vlastních zdrojů ve výši 12,5 mil. Kč, tak formou zákaznických úvěrů ve výši 1,1 mil. Kč.

Ostatní nefinanční informace

a) Předpokládaný vývoj společnosti v roce 2020

Strategie společnosti Dopravní zdravotnictví a.s. plynule navazuje na předchozí roky, přičemž naším hlavním cílem zůstává zachování kontinuity v poskytování ambulantní péče, pracovnělékařských služeb a dále se chceme zaměřit na optimalizaci výnosů od zdravotních pojišťoven v souvislosti se změnami v úhradové vyhlášce na rok 2020.

b) O skutečnostech, které nastaly až po rozvahovém dni a jsou významné pro naplnění účelu výroční zprávy

Rozhodnutím jediného akcionáře při výkonu působnosti valné hromady společnosti ze dne 4. 12. 2019 došlo s účinností od 1. 1. 2020 ke změně stanov společnosti.

Rozhodnutím jediného akcionáře při výkonu působnosti valné hromady společnosti ze dne 23. 1. 2020 byla vzata na vědomí rezignace člena dozorčí rady Mgr. Zuzany Wojewodové ke dni 15. 1. 2020 a novým členem dozorčí rady byla zvolena Ing. Miroslava Sumková s účinností od 16. 1. 2020.

Po rozvahovém dni, v souvislosti s výskytem koronaviru SARS CoV-2 (způsobujícím onemocnění COVID-19), společnost učinila a činí kroky nezbytné k minimalizaci rizika nákazy svých pracovníků. Společnost přijala řadu bezpečnostních a metodických opatření, také v návaznosti na mimořádná opatření vlády České republiky a dalších orgánů veřejné moci směřující k zamezení šíření koronaviru. Management společnosti je momentálně v procesu vyhodnocování a odhadování kvantitativních a kvalitativních dopadů na finanční pozici a budoucí výsledky společnosti. Společnost bude nadále pečlivě sledovat aktuální vývoj a bude operativně reagovat, aby ochránila zdraví svých pracovníků a minimalizovala dopad na své hospodaření.

c) Aktivity v oblasti ochrany životního prostředí a pracovněprávních vztahů

Společnost Dopravní zdravotnictví a.s. má zajištěnou pravidelnou likvidaci odpadů včetně nebezpečného a infekčního odpadu prostřednictvím externích firem. Likvidace probíhá na základě platných smluv.

Přínosem je také provozování svozové služby laboratorních vzorků vozidly na CNG.

Společnost Dopravní zdravotnictví a.s. má uzavřenou Kolektivní smlouvu na roky 2018–2021. Počátkem roku 2019 byl k této smlouvě uzavřen nový Dodatek. Smlouva dává zaměstnancům řadu výhod nad rámec zákonných povinností zaměstnavatele, například 27 dní dovolené, zkrácenou pracovní dobu či poskytování příspěvku na penzijní připojištění.

Zaměstnancům jsou poskytovány příspěvky na vzdělávání a je jim umožněno se zúčastňovat dalších vzdělávacích akcí, stáží či seminářů. Probíhá pravidelné proškolení v oblasti BOZP.

d) Aktivity v oblasti výzkumu a vývoje

Společnost Dopravní zdravotnictví a.s. nemá žádné aktivity v oblasti výzkumu a vývoje.

e) O nabytí vlastních akcií nebo vlastních podílů

Společnost Dopravní zdravotnictví a.s. nenabyla žádné vlastní akcie.

f) O tom, zda účetní jednotka má či nemá pobočku nebo jinou část obchodního závodu v zahraničí

Společnost Dopravní zdravotnictví a.s. nemá pobočku nebo jinou část obchodního závodu v zahraničí.



Vnitřní prostory v POLIKLINICE AGEL
v Nymburku před rekonstrukcí.



Vnitřní prostory v POLIKLINICE AGEL
v Nymburku po rekonstrukci.

Zpráva o vztazích

mezi ovládající osobou a osobou ovládanou a mezi ovládanou osobou a osobami ovládanými stejnou ovládající osobou za účetní období od 1. 1. 2019 do 31. 12. 2019

Dopravní zdravotnictví a.s.

se sídlem: Praha 2, Italská 560/37, PSČ 121 43

IČO: 259 03 659

zapsaná v obchodním rejstříku vedeném Městským soudem v Praze, oddíl B, vložka 15882 (dále též „**Společnost**“)

Statutární orgán Společnosti jakožto ovládané osoby zpracoval podle ustanovení § 82 a násl. zákona č. 90/2012 Sb., o obchodních společnostech a družstvech (zákon o obchodních korporacích, dále též „**ZOK**“), tuto zprávu o vztazích mezi Společností a osobou ovládající a mezi Společností a ostatními osobami ovládanými stejnou ovládající osobou:

I. Struktura vztahů, úloha ovládané osoby a způsob a prostředky ovládání

1. V účetním období od 1. 1. 2019 do 31. 12. 2019 (dále též „**Účetní období**“) byl základní kapitál Společnosti ve výši 2 000 000 Kč tvořen vkladem jediného akcionáře, kterým je obchodní společnost AGEL a.s., se sídlem Jungmannova 28/17, Nové Město, 110 00 Praha 1, IČO: 005 34 111 (dále též „**společnost AGEL a.s.**“).
2. Ovládající osobou Společnosti byla tedy v Účetním období dle ustanovení § 74 ZOK společnost AGEL a.s., přičemž ovládání je vykonáváno účastí a hlasováním společnosti AGEL a.s. na valné hromadě Společnosti.
3. Dle informací získaných na základě sdělení společnosti AGEL a.s. byla společnost AGEL a.s. v Účetním období ovládající osobou dále ve vztahu k těmto obchodním společnostem:
 - a) **AGEL BULGARIA AD**, se sídlem: Krasno Selo, Sofia 1680, 60V Bulharsko Blvd., IČO: 203 444 215,
 - b) **AGEL GRUPO SANITARIO, S.L.**, se sídlem: Calle Buenos Aires, Num. 8, 35002 Palmas de Gran Canaria, IČO: B76201227,
 - c) **AGEL POLSKA S. A.**, se sídlem: ul. Pokoju 1, 43-400 Cieszyn, IČO: 144 694 904 (v likvidaci),
 - d) **AGEL SA, Pty ltd.**, se sídlem: Central Office Park Unit 4, 257 Jean Avenue, Centurion, Gauteng, 0157, IČO: 2016/360095/07,
 - e) **AGEL Servis a.s.**, se sídlem: Mathonova 291/1, Krasice, 796 04 Prostějov, IČO: 293 51 073,
 - f) **AGEL SK a.s.**, se sídlem: Palisády 56, 811 06 Bratislava, IČO: 36 658 448,
 - g) **AGEL Střední zdravotnická škola a Vyšší odborná škola zdravotnická s.r.o.**, se sídlem: Antošovická 107/55, Koblov, 711 00 Ostrava, IČO: 025 60 739, (do 14. 5. 2019 AGEL Střední zdravotnická škola s.r.o.),
 - h) **AGEL Trade s.r.o.**, se sídlem: U Spalovny 4582/17, 796 01 Prostějov, IČO: 259 66 618,
 - i) **Avenier a.s.**, se sídlem: Bidláky 837/20, Štýřice, 639 00 Brno, IČO: 262 60 654,
 - j) **Dialýza Šumperk s.r.o.**, se sídlem: Nemocniční 1468/47, 787 01 Šumperk, IČO: 619 75 567,
 - k) **GYNAP s.r.o.**, se sídlem: č. p. 146, 783 42 Slatinice, IČO: 258 44 229, (od 2. 5. 2019),

- l) **Hornická poliklinika s.r.o.**, se sídlem: Sokolská třída 2587/81, Moravská Ostrava, 702 00 Ostrava, IČO: 476 68 580,
 - m) **Jesenická nemocnice a.s.**, se sídlem: Lipovská 103/39, 790 01 Jeseník, IČO: 479 73 927,
 - n) **Kardiologické centrum AGEL a.s.**, se sídlem: Kyjevská 44, 532 03 Pardubice, IČO: 259 59 905,
 - o) **Laboratoře AGEL a.s.**, se sídlem: Revoluční 2214/35, 741 01 Nový Jičín, IČO: 166 28 373,
 - p) **Medical Systems a.s.**, se sídlem: Mathonova 291/1, Krasice, 796 04 Prostějov, IČO: 268 53 167,
 - q) **Nemocnice Český Těšín a.s.**, se sídlem: Ostravská 783, 737 01 Český Těšín, IČO: 258 97 551,
 - r) **Nemocnice Louny a.s.**, se sídlem: Rybalkova 1400, 440 37 Louny, IČO: 273 32 730,
 - s) **Nemocnice Nový Jičín a.s.**, se sídlem: Purkyňova 2138/16, 741 01 Nový Jičín, IČO: 258 86 207,
 - t) **Nemocnice Podlesí a.s.**, se sídlem: Konská 453, 739 61 Třinec, IČO: 484 01 129,
 - u) **Nemocnice Říčany a.s.**, se sídlem: Smiřických 315/26, 251 01 Říčany, IČO: 273 65 867,
 - v) **Nemocnice Valašské Meziříčí a.s.**, se sídlem: U Nemocnice 980, 757 01 Valašské Meziříčí, IČO: 268 22 105,
 - w) **Novojičínské diagnostické centrum s.r.o.**, se sídlem: Dvořákova 2211/27, 741 01 Nový Jičín, IČO: 019 68 475,
 - x) **Oční centrum AGEL s.r.o.**, se sídlem: Zalužanského 1192/15, Vítkovice, 703 00 Ostrava, IČO: 268 25 775,
 - y) **Perfect Distribution a.s.**, se sídlem: U Spalovny 4582/17, 796 01 Prostějov, IČO: 476 75 934,
 - z) **Podhorská nemocnice a.s.**, se sídlem: Hornoměstská 549/16, 795 01 Rýmařov, IČO: 476 68 989,
 - aa) **Repharm a.s.**, se sídlem: Brandlova 1243/8, Moravská Ostrava, 702 00 Ostrava, IČO: 253 19 141,
 - bb) **Středomoravská nemocniční a.s.**, se sídlem: Mathonova 291/1, Krasice, 796 04 Prostějov, IČO: 277 97 660,
 - cc) **Transfúzní služba a.s.**, se sídlem: B. Němcové 1006/22, 787 01 Šumperk, IČO: 267 97 917,
 - dd) **Vítkovická nemocnice a.s.**, se sídlem: Zalužanského 1192/15, 703 84 Ostrava-Vítkovice, IČO: 607 93 201,
 - ee) **Zenagel a.s.**, se sídlem: Brandlova 1243/8, Moravská Ostrava, 702 00 Ostrava, IČO: 278 37 921.
4. Prostřednictvím některých obchodních společností uvedených v předchozím bodě 3. ovládala společnost AGEL a.s. v Účetním období rovněž tyto obchodní společnosti:
- a) **AGEL Clinic s. r. o.**, se sídlem: Jelačičova 8, 821 08 Bratislava, IČO: 45 725 381,
 - b) **AGEL Diagnostic a.s.**, se sídlem: Palisády 56, 811 06 Bratislava – městská část Staré Mesto, IČO: 36 866 792,

- c) **AGEL Servis SK s. r. o.**, se sídlem: Kočovce 244, 916 31 Kočovce, IČO: 50 866 184,
- d) **AGEL SSC s. r. o.**, se sídlem: Palisády 56, 811 06 Bratislava, IČO: 50 977 130,
- e) **Berdmedical s.r.o.**, se sídlem: Nádražní 545/12, Krásno nad Bečvou, 757 01 Valašské Meziříčí, IČO: 034 57 818,
- f) **Cassopharm, s.r.o.**, se sídlem: Lúčna 57, 040 15 Košice-Šaca, IČO: 46 252 479,
- g) **Diagnostické a liečebné centrum Zvolen s.r.o.**, se sídlem: Kuzmányho nábrežie 2524/30, 960 01 Zvolen, IČO: 46 283 064,
- h) **FINHOSP III, s.r.o.**, se sídlem: Lúčna 57, 040 15 Košice-Šaca, IČO: 36 348 155,
- i) **FINHOSP PLUS, s.r.o.**, se sídlem: Lúčna 57, 040 15 Košice-Šaca, IČO: 36 339 750,
- j) **Mateřská škola AGEL s.r.o.**, se sídlem: Zalužanského 1192/15, Vítkovice, 703 00 Ostrava, IČO: 017 55 722,
- k) **MEDI RELAX M+M s.r.o.**, se sídlem: Palisády 56, 811 06 Bratislava, IČO: 35 772 786,
- l) **NEMOCNICA Bánovce – 3. súkromná nemocnica, s.r.o.**, se sídlem: Hviezdoslavova 23/3, 957 01 Bánovce nad Bebravou, IČO: 36 348 015,
- m) **NEMOCNICA Handlová – 2. súkromná nemocnica, s.r.o.**, se sídlem: Ulica SNP 26, 972 51 Handlová, IČO: 36 339 865,
- n) **Nemocnica Komárno s. r. o.**, se sídlem: Mederčská 39, 945 05 Komárno, IČO: 50 828 371,
- o) **Nemocnica Košice-Šaca a.s. 1. súkromná nemocnica**, se sídlem: Lúčna 57, 040 15 Košice-Šaca, IČO: 36 168 165,
- p) **Nemocnica Krompachy spol. s r.o.**, se sídlem: Banická štvrť 1, 053 42 Krompachy, IČO: 36 182 672,
- q) **Nemocnica Levice s. r. o.**, se sídlem: SNP 19, 934 01 Levice, IČO: 50 861 450,
- r) **Nemocnica Zlaté Moravce a.s.**, se sídlem: Ul. Bernolákova 4, 953 01 Zlaté Moravce, IČO: 50 433 946,
- s) **Nemocnica Zvolen a. s.**, se sídlem: Kuzmányho nábrežie 28, 960 01 Zvolen, IČO: 45 594 929,
- t) **Nemocnice Říčany Pharma s.r.o.**, se sídlem: Smiřických 315/26, 251 01 Říčany, IČO: 047 35 315,
- u) **Nemocničný holding a. s.**, se sídlem: Palisády 56, 811 06 Bratislava – mestská časť Staré Mesto, IČO: 51 838 958,
- v) **SILICEA s.r.o.**, se sídlem: Karpatská 15/3256, 058 01 Poprad, IČO: 50 185 179,
- w) **STEELPHARM s.r.o.**, se sídlem: Lúčna 57, 040 15 Košice-Šaca, IČO: 50 707 922,
- x) **Všeobecná nemocnica s poliklinikou Levoča, a.s.**, se sídlem: Probstnerova cesta 2/3082, 054 01 Levoča, IČO: 36 594 849.

5. Tato zpráva o vztazích pojednává o vztazích mezi Společností a
 - a) společností AGEL a.s.,
 - b) obchodními společnostmi uvedenými v bodě 3. písm. a) – ee),
 - c) obchodními společnostmi uvedenými v bodě 4. písm. a) – x),
(dále též společně jako „**Propojené osoby**“).
6. Společnost tvořila v Účetním období s osobami uvedenými v bodě 5. písm. a) – c) koncern ve smyslu § 79 odst. 1 ZOK, a podílela se tak na podnikatelských aktivitách a projektech tohoto koncernu. Úloha Společnosti spočívá především v poskytování zdravotnických služeb v souladu se zákony o zdravotní péči a sociální služby poskytované ve zdravotnických zařízeních lůžkové péče.
7. Společnost byla v Účetním období ovládající osobou ve vztahu k obchodní společnosti Berdmedical s.r.o., se sídlem: Nádražní 545/12, Krásno nad Bečvou, 757 01, Valašské Meziříčí, IČO: 034 57 818.

II. Přehled vzájemných smluv dle ustanovení § 82 odst. 2 písm. e) ZOK

Mezi Společností a níže uvedenými Propojenými osobami byly v průběhu Účetního období uzavřeny nebo byly v platnosti následující smlouvy:

1. obchodní společnost AGEL a.s.

- a) Smlouva o zajištění likvidity uzavřená dne 1. 12. 2007, jejímž předmětem je úprava vztahů mezi smluvními stranami při poskytování cashpoolingu.
- b) Prohlášení ručitele č. 0262/08/01558 ze dne 25. 3. 2008, kdy ručitelem je společnost AGEL a.s. a věřitelem Československá obchodní banka, a.s.
- c) Smlouva o poskytnutí podlicence uzavřená dne 1. 4. 2008, jejímž předmětem je poskytnutí podlicence k programu ESO9.
- d) Smlouva mandátní o spolupráci a zastupování při registraci ke skupinové registraci k DPH uzavřená dne 2. 1. 2009, jejímž předmětem je spolupráce a zastupování při skupinové registraci DPH.
- e) Smlouva o úhradě nákladů na reklamu a propagaci uzavřená dne 1. 1. 2011, jejímž předmětem je rozdělení úhrady nákladů spojených s reklamou, propagací, zhodnocením obchodní značky a budováním jednotné korporátní identity.
- f) Licenční smlouva k ochranným známkám uzavřená dne 1. 1. 2012, jejímž předmětem je poskytnutí uživatelského práva k ochranné známce.
- g) Smlouva o pracovnělékařských službách uzavřená dne 31. 5. 2013, jejímž předmětem je poskytování zdravotních služeb.
- h) Smlouva o nájmu dopravního prostředku uzavřená dne 18. 9. 2017, jejímž předmětem je pronájem dopravního prostředku Škoda Fabia.
- i) Smlouva o nájmu movitých věcí uzavřená dne 5. 12. 2017, jejímž předmětem je pronájem výpočetní techniky.
- j) Dohoda o finančním vyrovnání z titulu skupinové registrace k DPH uzavřená dne 11. 10. 2019, jejímž předmětem je úprava vzájemných práv a povinností při konečném rozdělení majetkových prospěchů a ztrát vyplývajících z jejich skupinové registrace dle zákona o DPH za rok 2018.
- k) Smlouva o nájmu dopravního prostředku uzavřená dne 31. 7. 2018, jejímž předmětem je pronájem dopravního prostředku Škoda Fabia Combi.
- l) Smlouva o pronájmu ploch a provozování informačních LCD panelů uzavřená dne 11. 12. 2018, jejímž předmětem je pronájem ploch pro umístění informačních LCD panelů.

- m) Smlouva o poskytování služeb a o zpracování osobních údajů uzavřená dne 27. 11. 2019, jejímž předmětem je poskytování služeb ve prospěch řízené společnosti.

2. obchodní společnost AGEL Servis a.s.

- a) Servisní rámcová smlouva uzavřená dne 5. 9. 2012, jejímž předmětem je kompletní servis a údržba, včetně odstraňování poruch a závad, zdravotnických prostředků a provádění periodických bezpečnostně technických kontrol.
- b) Smlouva o pracovnělékařských službách uzavřená dne 31. 12. 2012, jejímž předmětem je poskytování zdravotních služeb.
- c) Smlouva o poskytování služeb a dodávkách zboží uzavřená dne 1. 7. 2014, jejímž předmětem je poskytování služeb v oblasti energetiky a hospodářsko-technické centrální správy majetku a konzultační a poradenská činnost v těchto oblastech ve prospěch společnosti Dopravní zdravotnictví a.s.
- d) Smlouva o poskytování servisních služeb uzavřená dne 1. 8. 2014, jejímž předmětem je servis RTG systému Bucky Diagnost TH.
- e) Smlouva o podnájmu se službami uzavřená dne 11. 6. 2018, jejímž předmětem je podnájem vozidla Škoda Citigo.
- f) Smlouva o podnájmu se službami uzavřená dne 11. 6. 2018, jejímž předmětem je podnájem vozidla Škoda Citigo.
- g) Smlouva o podnájmu se službami uzavřená dne 11. 6. 2018, jejímž předmětem je podnájem vozidla Škoda Citigo.
- h) Smlouva o podnájmu se službami uzavřená dne 11. 6. 2018, jejímž předmětem je podnájem vozidla Škoda Citigo.
- i) Smlouva o podnájmu se službami uzavřená dne 11. 6. 2018, jejímž předmětem je podnájem vozidla Škoda Citigo.
- j) Smlouva o podnájmu se službami uzavřená dne 11. 6. 2018, jejímž předmětem je podnájem vozidla Škoda Citigo.
- k) Smlouva o podnájmu se službami uzavřená dne 20. 6. 2018, jejímž předmětem je podnájem vozidla Škoda Fabia.
- l) Smlouva o podnájmu se službami uzavřená dne 20. 6. 2018, jejímž předmětem je podnájem vozidla Škoda Octavia.
- m) Smlouva o podnájmu se službami uzavřená dne 17. 7. 2018, jejímž předmětem je podnájem vozidla Škoda Octavia.
- n) Smlouva o podnájmu se službami uzavřená dne 17. 7. 2018, jejímž předmětem je podnájem vozidla Škoda Octavia.
- o) Smlouva o podnájmu se službami uzavřená dne 5. 10. 2018, jejímž předmětem je podnájem vozidla Škoda Fabia.
- p) Smlouva o podnájmu se službami uzavřená dne 5. 10. 2018, jejímž předmětem je podnájem vozidla Škoda Fabia.

4. obchodní společnost AGEL Střední zdravotnická škola a Vyšší odborná škola zdravotnická s.r.o.

- a) Smlouva o pracovnělékařských službách uzavřená dne 16. 1. 2019, jejímž předmětem je poskytování zdravotních služeb.

5. obchodní společnost AGEL Trade s.r.o.

- a) Smlouva o pracovnělékařských službách uzavřená dne 1. 4. 2014, jejímž předmětem je poskytování zdravotních služeb.

- b) Rámcová kupní smlouva uzavřená dne 1. 11. 2017, jejímž předmětem jsou opakované dodávky diagnostických prostředků pro laboratoře (reagencií).
- c) Rámcová kupní smlouva uzavřená dne 1. 7. 2018, jejímž předmětem jsou dodávky zdravotnických prostředků a poskytnutí prostorů za účelem provozování konsignačních skladů.
- d) Smlouva o pracovnělékařských službách uzavřená dne 1. 4. 2019, jejímž předmětem je poskytování zdravotních služeb.

6. obchodní společnost AVENIER a.s.

- a) Smlouva o spolupráci uzavřená dne 5. 11. 2013, jejímž předmětem je spolupráce v oblasti očkování a konzultačních služeb.
- b) Smlouva o spolupráci uzavřená dne 6. 3. 2018, jejímž předmětem je spolupráce v oblasti očkování a konzultačních služeb.
- c) Smlouva o zpracování osobních údajů ze dne 16. 5. 2018, jejímž předmětem je zpracování údajů dalším zpracovatelem.
- d) Smlouva o pracovnělékařských službách uzavřená dne 5. 3. 2019, jejímž předmětem je poskytování zdravotních služeb.

7. obchodní společnost Berdmedical s.r.o.

- a) Smlouva o poskytování služeb uzavřená dne 21. 12. 2017, jejímž předmětem je zpracování smluvní agendy.
- b) Smlouva o poskytování zdravotních služeb uzavřená dne 22. 4. 2019, jejímž předmětem je poskytování zdravotních služeb.

8. obchodní společnost Laboratoře AGEL a.s.

- a) Smlouva o spolupráci uzavřená dne 26. 2. 2011, jejímž předmětem je přenechání laboratorních vzorků ke zpracování.
- b) Dohoda o spolupráci o vzájemném vyšetřování laboratorních vzorků ve smluvní laboratoři uzavřená dne 18. 9. 2015, jejímž předmětem je provádění vyšetření biologického materiálu.
- c) Dohoda o narovnání uzavřená dne 29. 6. 2018, jejímž předmětem je odměna smluvním lékařům.
- d) Smlouva o nájmu uzavřená dne 29. 8. 2019, jejímž předmětem je pronájem dopravního prostředku Škoda Rapid.
- e) Smlouva o pracovnělékařských službách uzavřená dne 3. 9. 2019, jejímž předmětem je poskytování zdravotních služeb.

9. obchodní společnost MEDI RELAX M+M s.r.o.

- a) Smlouva o spolupráci uzavřená dne 1. 6. 2016, jejímž předmětem spolupráce v oblasti zabezpečení organizace individuální nadstandardní zdravotní péče.

10. obchodní společnost Medical Systems a.s.

- a) Smlouva o pracovnělékařských službách uzavřená dne 1. 4. 2012, jejímž předmětem je poskytování zdravotních služeb.
- b) Smlouva č. 20121901 o technické podpoře a údržbě softwarové aplikace uzavřená dne 30. 6. 2012, jejímž předmětem servisní podpora aplikace MONITUS.
- c) Rámcová kupní smlouva uzavřená dne 5. 1. 2015, jejímž předmětem jsou dodávky výpočetní techniky a kancelářského zboží.

11. obchodní společnost Nemocnice Český Těšín a.s.

- a) Smlouva o zajištění laboratorních služeb uzavřená dne 1. 9. 2011, jejímž předmětem je poskytování laboratorních rozborů a vyšetření.
- b) Smlouva o pracovnělékařských službách uzavřená dne 29. 6. 2012, jejímž předmětem je poskytování zdravotních služeb.

12. obchodní společnost Nemocnice Nový Jičín a.s.

- a) Rámcová smlouva o spolupráci uzavřená dne 13. 9. 2018, jejímž předmětem je zajištění specializačního vzdělávání lékařů.

13. obchodní společnost Nemocnice Říčany a.s.

- a) Dohoda o spolupráci uzavřená dne 12. 2. 2019, jejím předmětem je zajištění provádění vyšetření biologického materiálu.

14. obchodní společnost Nemocnica Košice-Šaca a.s. 1. súkromná nemocnica

- a) Zmluva o spolupráci č. 040152016 JJU uzavřená dne 25. 7. 2016, jejímž předmětem spolupráce v oblasti zabezpečení organizace individuální nadstandardní zdravotní péče.

15. obchodní společnost Perfect Distribution a.s.

- a) Rámcová smlouva o poskytování služeb ze dne 1. 1. 2011, jejímž předmětem je stanovení rámcových podmínek při vzájemném poskytování služeb.
- b) Smlouva o užívání prostoru sloužícího k podnikání č. 3120410 uzavřená dne 29. 12. 2014, jejímž předmětem je pronájem nebytových prostor za účelem provozování centrálního detašovaného skladu o celkové výměře 4,70 m² nacházejících se v prostorách POLIKLINIKY AGEL v Nymburce.
- c) Smlouva o užívání prostoru sloužícího k podnikání č. 2120146 uzavřená dne 29. 12. 2014, jejímž předmětem je pronájem nebytových prostor za účelem provozování centrálního detašovaného skladu o celkové výměře 8,8 m² nacházejících se v prostorách POLIKLINIKY AGEL v České Třebové.
- d) Smlouva o užívání prostoru sloužícího k podnikání č. 1120144 uzavřená dne 29. 12. 2014, jejímž předmětem je pronájem nebytových prostor za účelem provozování centrálního detašovaného skladu o celkové výměře 24,15 m² nacházejících se v prostorách POLIKLINIKY AGEL v Praze.
- e) Smlouva o užívání prostoru sloužícího k podnikání č. 5120141 uzavřená dne 30. 12. 2014, jejímž předmětem je pronájem nebytových prostor za účelem provozování výdejny zdravotnických prostředků o celkové výměře 69,49 m² nacházejících se v prostorách POLIKLINIKY AGEL v Ostravě.
- f) Smlouva o užívání prostoru sloužícího k podnikání č. 41201425 uzavřená dne 1. 1. 2015, jejímž předmětem je pronájem nebytových prostor za účelem provozování centrálního detašovaného skladu o celkové výměře 9,32 m² nacházejících se v prostorách POLIKLINIKY AGEL v Přerově.
- g) Smlouva o užívání prostoru sloužícího k podnikání č. 4120147 uzavřená dne 1. 1. 2015, jejímž předmětem je pronájem nebytových prostor za účelem provozování centrálního detašovaného skladu o celkové výměře 35,93 m² nacházejících se v prostorách POLIKLINIKY AGEL v Olomouci.
- h) Smlouva o užívání prostoru sloužícího k podnikání č. 6120144 uzavřená dne 1. 7. 2015, jejímž předmětem je pronájem nebytových prostor za účelem provozování centrálního detašovaného skladu o celkové výměře 24,63 m² nacházejících se v prostorách POLIKLINIKY AGEL v Plzni.
- i) Smlouva o výpůjčce se závazkem odběru reagensů uzavřená dne 1. 12. 2015, jejímž předmětem je výpůjčka analyzátorů včetně příslušenství a software.
- j) Rámcová kupní smlouva uzavřená ze dne 1. 7. 2018, jejímž předmětem jsou dodávky zdravotnických prostředků a poskytnutí prostorů za účelem provozování konsignačních skladů.
- k) Smlouva o pracovnělékařských službách uzavřená dne 27. 11. 2018, jejímž předmětem je poskytování zdravotních služeb.

- l) Dohoda o narovnání uzavřená dne 11. 1. 2019, jejímž předmětem je vyúčtování odměny za rok 2018 plynoucí z Rámcové smlouvy o poskytování služeb.
- m) Smlouva o propagaci uzavřená dne 3. 4. 2019, jejímž předmětem je propagace loga při pořádání akce „Den melanomu“.
- n) Smlouva o propagaci uzavřená dne 3. 4. 2019, jejímž předmětem je propagace loga při pořádání akce „Den zdraví“.
- o) Smlouva o propagaci uzavřená dne 14. 6. 2019, jejímž předmětem je propagace loga při pořádání akce „Den melanomu“.

16. obchodní společnost Repharm a.s.

- a) Smlouva o dílo č. 3/2011 uzavřená dne 1. 4. 2011, jejímž předmětem je zabezpečení praní prádla a jeho odvoz a dovoz.
- b) Smlouva o pracovnělékařských službách uzavřená dne 1. 4. 2013, jejímž předmětem je poskytování zdravotních služeb.
- c) Smlouva o užívání prostoru sloužícího k podnikání č. 5120145 uzavřená dne 31. 3. 2015, jejímž předmětem je pronájem nebytových prostor v budově POLIKLINIKY AGEL v Ostravě.
- d) Smlouva o užívání prostoru sloužícího k podnikání č. 1120148 uzavřená dne 31. 3. 2015, jejímž předmětem je pronájem nebytových prostor v budově POLIKLINIKY AGEL v Praze.
- e) Smlouva o užívání prostoru sloužícího k podnikání č. 11201410 uzavřená dne 31. 3. 2015, jejímž předmětem je pronájem nebytových prostor v budově POLIKLINIKY AGEL v Praze.
- f) Smlouva o dílo uzavřená dne 15. 4. 2015, jejímž předmětem je zabezpečení praní prádla a jeho odvoz a dovoz.
- g) Smlouva o spolupráci uzavřená dne 31. 10. 2016, jejímž předmětem je spolupráce v rámci odběru vybraného sortimentu zboží na poukázky, poskytnuté svým klientům.
- h) Smlouva poskytování reklamní plochy uzavřená dne 1. 7. 2018, jejímž předmětem je poskytnutí reklamní plochy v budově POLIKLINIKY AGEL v Praze.
- i) Smlouva poskytování reklamní plochy uzavřená dne 1. 7. 2018, jejímž předmětem je poskytnutí reklamní plochy v budově POLIKLINIKY AGEL v Ostravě.
- j) Rámcová kupní smlouva uzavřená dne 6. 2. 2019, jejímž předmětem jsou dodávky léků a léčivých přípravků.
- k) Smlouva o spolupráci uzavřená dne 12. 8. 2019, jejímž předmětem je užívání „Systému Lékárna AGEL“.
- l) Smlouva o poskytování služeb dne 12. 8. 2019, jejímž předmětem je zprostředkování dodávek zboží.
- m) Smlouva o propagaci uzavřená dne 3. 9. 2019, jejímž předmětem je propagace loga na akci „Den melanomu“.

17. obchodní společnost Středomoravská nemocniční a.s.

- a) Smlouva o užívání prostoru sloužícího k podnikání č. 4120141 uzavřená dne 1. 2. 2014, jejímž předmětem je užívání prostor Budovy, specifikované ve smlouvě.
- b) Dohoda o spolupráci při vyšetřování laboratorních vzorků ve smluvní laboratoři uzavřená dne 1. 6. 2015, jejímž předmětem je vyšetření biologického materiálu.
- c) Smlouva o poskytování stravování uzavřená dne 18. 1. 2016, jejímž předmětem je umožnit zaměstnancům odběratele stravování.
- d) Rámcová smlouva o sterilizaci uzavřená dne 31. 8. 2016, jejímž předmětem je zajištění sterilizace pomůcek, nástrojů a zdravotnického materiálu.
- e) Smlouva o spolupráci v oblasti specializačního vzdělávání v oboru Všeobecného praktického lékařství uzavřená dne 25. 7. 2018, jejímž předmětem je zajistit příslušnou část Vzdělávacího programu v oboru Všeobecného lékařství.

18. obchodní společnost Vítkovická nemocnice a.s.

- a) Smlouva o poskytování dohodnutých součástí pracovnělékařských služeb uzavřená dne 1. 4. 2013, jejímž předmětem je zajištění odborných vyšetření klinických, přístrojových a laboratorních pro potřebu pracovnělékařských služeb.
- b) Dohoda o spolupráci uzavřená dne 27. 3. 2014, jejímž předmětem je provádění posuzování veškeré dokumentace ke klinickému hodnocení THEMIS.
- c) Smlouva o spolupráci ze dne 1. 3. 2016, jejímž předmětem je zajištění dopravy pro klienty objednatele.
- d) Smlouva o pracovnělékařských službách uzavřená dne 27. 12. 2016, jejímž předmětem je poskytování zdravotních služeb.
- e) Smlouva o poskytování služeb uzavřená dne 23. 5. 2017, jejímž předmětem je provádění sterilizace materiálu.
- f) Dohoda o spolupráci při vyšetřování laboratorních vzorků ve smluvní laboratoři uzavřená dne 6. 11. 2017, jejímž předmětem je speciální laboratorní vyšetření.

19. obchodní společnost Zenagel a.s.

- a) Rámcová kupní smlouva uzavřená dne 14. 5. 2018, jejímž předmětem jsou dodávky zboží sortimentu léčiv, zdravotnického materiálu, dentálního materiálu, parafarmak a doplňkových potravinářských výrobků.

III. Přehled jednání učiněných v Účetním období dle ustanovení § 82 odst. 2 písm. d) ZOK

V průběhu Účetního období Společnost neučinila žádná jednání nad rámec již uvedených v části II., která by byla učiněna na popud nebo v zájmu některé z Propojených osob a která by se týkala majetku, který přesahuje 10 % vlastního kapitálu Společnosti zjištěného podle poslední účetní závěrky.

IV. Újma a její vyrovnání dle ustanovení § 82 odst. 2 písm. f) a odst. 4 ZOK

V Účetním období nevznikla Společnosti žádná újma v důsledku vlivu některé z Propojených osob.

V. Zhodnocení výhod a nevýhod, popř. rizik, plynoucích ze vztahů mezi Propojenými osobami dle ustanovení § 82 odst. 4 ZOK

Ze vztahů mezi Propojenými osobami plynou pro Společnost výhody, kterými jsou především významnější postavení společnosti na trhu.

Společnosti neplynou ze vztahů mezi Propojenými osobami žádné nevýhody a ani žádná rizika.

S ohledem na výše uvedené lze konstatovat, že výhody vyplývající z účasti Společnosti v koncernu převládají nad nevýhodami.

V Praze dne 30. 1. 2020

Představenstvo společnosti Dopravní zdravotnictví a.s.



Zpráva nezávislého auditora k výroční zprávě a statutární závěrka



Deloitte Audit s.r.o.
Churchill I
Italská 2581/67
120 00 Praha 2 – Vinohrady
Česká republika

Tel: +420 246 042 500
Fax: +420 246 042 555
DeloitteCZ@deloitteCE.com
www.deloitte.cz

zapsána Městským soudem
v Praze, oddíl C, vložka 24349
IČO: 49620592
DIČ: CZ49620592

ZPRÁVA NEZÁVISLÉHO AUDITORA

Pro akcionáře společnosti
Dopravní zdravotnictví a.s.

Se sídlem: Italská 560/37, 121 43 Praha 2

Výrok auditora

Provedli jsme audit přiložené účetní závěrky společnosti Dopravní zdravotnictví a.s. (dále také „společnost“) sestavené na základě českých účetních předpisů, která se skládá z rozvahy k 31. prosinci 2019, výkazu zisku a ztráty, přehledu o změnách vlastního kapitálu a přehledu o peněžních tocích za rok končící k tomuto datu a přílohy této účetní závěrky, která obsahuje popis použitých podstatných účetních metod a další vysvětlující informace.

Podle našeho názoru přiložená účetní závěrka podává věrný a poctivý obraz finanční pozice společnosti Dopravní zdravotnictví a.s. k 31. prosinci 2019 a její finanční výkonnosti a peněžních toků za rok končící k tomuto datu v souladu s českými účetními předpisy.

Základ pro výrok

Audit jsme provedli v souladu se zákonem o auditorech a standardy Komory auditorů České republiky pro audit, kterými jsou mezinárodní standardy pro audit (ISA), případně doplněné a upravené souvisejícími aplikačními doložkami. Naše odpovědnost stanovená těmito předpisy je podrobněji popsána v oddílu Odpovědnost auditora za audit účetní závěrky. V souladu se zákonem o auditorech a Etickým kodexem přijatým Komorou auditorů České republiky jsme na společnosti nezávislí a splnili jsme i další etické povinnosti vyplývající z uvedených předpisů. Domníváme se, že důkazní informace, které jsme shromáždili, poskytují dostatečný a vhodný základ pro vyjádření našeho výroku.

Ostatní informace uvedené ve výroční zprávě

Ostatními informacemi jsou v souladu s § 2 písm. b) zákona o auditorech informace uvedené ve výroční zprávě mimo účetní závěrku a naši zprávu auditora. Za ostatní informace odpovídá představenstvo společnosti.

Naš výrok k účetní závěrce se k ostatním informacím nevztahuje. Přesto je však součástí našich povinností souvisejících s ověřením účetní závěrky seznámení se s ostatními informacemi a posouzení, zda ostatní informace nejsou ve významném (materiálním) nesouladu s účetní závěrkou či našimi znalostmi o účetní jednotce získanými během ověřování účetní závěrky nebo zda se jinak tyto informace nejeví jako významně (materiálně) nesprávné. Také posuzujeme, zda ostatní informace byly ve všech významných (materiálních) ohledech vypracovány v souladu s příslušnými právními předpisy. Tímto posouzením se rozumí, zda ostatní informace splňují požadavky právních předpisů na formální náležitosti a postup vypracování ostatních informací v kontextu významnosti (materiality), tj. zda případné nedodržení uvedených požadavků by bylo způsobilo ovlivnit úsudek činěný na základě ostatních informací.

Na základě provedených postupů, do míry, jež dokážeme posoudit, uvádíme, že:

- Ostatní informace, které popisují skutečnosti, jež jsou též předmětem zobrazení v účetní závěrce, jsou ve všech významných (materiálních) ohledech v souladu s účetní závěrkou.
- Ostatní informace byly vypracovány v souladu s právními předpisy.

Dále jsme povinni uvést, zda na základě poznatků a povědomí o společnosti, k nimž jsme dospěli při provádění auditu, ostatní informace neobsahují významné (materiální) věcné nesprávnosti. V rámci uvedených postupů jsme v obdržených ostatních informacích žádné významné (materiální) věcné nesprávnosti nezjistili.

Odpovědnost představenstva a dozorčí rady společnosti za účetní závěrku

Představenstvo společnosti odpovídá za sestavení účetní závěrky podávající věrný a poctivý obraz v souladu s českými účetními předpisy a za takový vnitřní kontrolní systém, který považuje za nezbytný pro sestavení účetní závěrky tak, aby neobsahovala významné (materiální) nesprávnosti způsobené podvodem nebo chybou.

Při sestavování účetní závěrky je představenstvo společnosti povinno posoudit, zda je společnost schopna nepřetržitě trvat, a pokud je to relevantní, popsat v příloze účetní závěrky záležitosti týkající se jejího nepřetržitého trvání a použití předpokladu nepřetržitého trvání při sestavení účetní závěrky, s výjimkou případů, kdy představenstvo plánuje zrušení společnosti nebo ukončení její činnosti, resp. kdy nemá jinou reálnou možnost než tak učinit.

Za dohled nad procesem účetního výkaznictví ve společnosti odpovídá dozorčí rada.

Odpovědnost auditora za audit účetní závěrky

Naším cílem je získat přiměřenou jistotu, že účetní závěrka jako celek neobsahuje významnou (materiální) nesprávnost způsobenou podvodem nebo chybou a vydat zprávu auditora obsahující náš výrok. Přiměřená míra jistoty je velká míra jistoty, nicméně není zárukou, že audit provedený v souladu s výše uvedenými předpisy ve všech případech v účetní závěrce odhalí případnou existující významnou (materiální) nesprávnost. Nesprávnosti mohou vzniknout v důsledku podvodů nebo chyb a považují se za významné (materiální), pokud lze reálně předpokládat, že by jednotlivě nebo v souhrnu mohly ovlivnit ekonomická rozhodnutí, která uživatelé účetní závěrky na jejím základě přijmou.

Při provádění auditu v souladu s výše uvedenými předpisy je naší povinností uplatňovat během celého auditu odborný úsudek a zachovávat profesní skepticismus. Dále je naší povinností:

- Identifikovat a vyhodnotit rizika významné (materiální) nesprávnosti účetní závěrky způsobené podvodem nebo chybou, navrhnout a provést auditorské postupy reagující na tato rizika a získat dostatečné a vhodné důkazní informace, abychom na jejich základě mohli vyjádřit výrok. Riziko, že neodhalíme významnou (materiální) nesprávnost, k níž došlo v důsledku podvodu, je větší než riziko neodhalení významné (materiální) nesprávnosti způsobené chybou, protože součástí podvodu mohou být tajné dohody (koluze), falšování, úmyslná opomenutí, nepravdivá prohlášení nebo obcházení vnitřních kontrol.
- Seznámit se s vnitřním kontrolním systémem společnosti relevantním pro audit v takovém rozsahu, abychom mohli navrhnout auditorské postupy vhodné s ohledem na dané okolnosti, nikoli abychom mohli vyjádřit názor na účinnost jejího vnitřního kontrolního systému.
- Posoudit vhodnost použitých účetních pravidel, přiměřenost provedených účetních odhadů a informace, které v této souvislosti představenstvo společnosti uvedlo v příloze účetní závěrky.
- Posoudit vhodnost použití předpokladu nepřetržitého trvání při sestavení účetní závěrky představenstvem a to, zda s ohledem na shromážděné důkazní informace existuje významná (materiální) nejistota vyplývající z událostí nebo podmínek, které mohou významně zpochybnit schopnost společnosti nepřetržitě trvat. Jestliže dojdeme k závěru, že taková významná (materiální) nejistota existuje, je naší povinností upozornit v naší zprávě na informace uvedené v této souvislosti v příloze účetní závěrky, a pokud tyto informace nejsou dostatečné, vyjádřit modifikovaný výrok. Naše závěry týkající se schopnosti společnosti nepřetržitě trvat vycházejí z důkazních informací, které jsme získali do data naší zprávy. Nicméně budoucí události nebo podmínky mohou vést k tomu, že společnost ztratí schopnost nepřetržitě trvat.
- Vyhodnotit celkovou prezentaci, členění a obsah účetní závěrky, včetně přílohy, a dále to, zda účetní závěrka zobrazuje podkladové transakce a události způsobem, který vede k věrnému zobrazení.

Naší povinností je informovat představenstvo a dozorčí radu mimo jiné o plánovaném rozsahu a načasování auditu a o významných zjištěních, která jsme v jeho průběhu učinili, včetně zjištěných významných nedostatků ve vnitřním kontrolním systému.

V Praze dne 17. března 2020

Auditorská společnost:

Deloitte Audit s.r.o.
evidenční číslo 079



Statutární auditor:

Václav Loubek
evidenční číslo 2037



ÚČETNÍ ZÁVĚRKA K 31. PROSINCI 2019

Název společnosti: Dopravní zdravotnictví a.s.
Sídlo: Italská 560/37, 121 43 Praha 2
Právní forma: Akciová společnost
IČO: 259 03 659

Součástí účetní závěrky:

Rozvaha



Výkaz zisku a ztráty

Přehled o změnách vlastního kapitálu

Přehled o peněžních tocích

Příloha

Účetní závěrka byla sestavena dne 17. března 2020.

Statutární orgán účetní jednotky	Podpis
Ing. Artur Lukša, MBA Předseda představenstva	
Ing. Jan Šíd Místopředseda představenstva	

ROZVAHA
v plném rozsahuk datu
31.12.2019
(v tisících Kč)Dopravní zdravotnictví a.s.
IČO 259 03 659Italská 560/37
121 43 Praha 2

		31.12.2019			31.12.2018
		Brutto	Korekce	Netto	Netto
	AKTIVA CELKEM	335 168	109 213	225 955	216 671
B.	Stálá aktiva	200 578	109 167	91 411	91 097
<i>B.I.</i>	<i>Dlouhodobý nehmotný majetek</i>	<i>13 556</i>	<i>9 958</i>	<i>3 598</i>	<i>4 459</i>
B.I.2.	Ocenitelná práva	10 684	7 393	3 291	3 921
B.I.2.1.	Software	10 684	7 393	3 291	3 921
B.I.4.	Ostatní dlouhodobý nehmotný majetek	2 745	2 565	180	411
B.I.5.	Poskytnuté zálohy na dlouhodobý nehmotný majetek a nedokončený dlouhodobý nehmotný majetek	127		127	127
B.I.5.2.	Nedokončený dlouhodobý nehmotný majetek	127		127	127
<i>B.II.</i>	<i>Dlouhodobý hmotný majetek</i>	<i>185 821</i>	<i>99 209</i>	<i>86 612</i>	<i>85 451</i>
B.II.1.	Pozemky a stavby	33 762	7 863	25 899	26 717
B.II.1.1.	Pozemky				
B.II.1.2.	Stavby	33 762	7 863	25 899	26 717
B.II.2.	Hmotné movité věci a jejich soubory	149 024	90 032	58 992	56 994
B.II.3.	Oceňovací rozdíl k nabytému majetku	2 780	1 314	1 466	1 651
B.II.5.	Poskytnuté zálohy na dlouhodobý hmotný majetek a nedokončený dlouhodobý hmotný majetek	255		255	89
B.II.5.2.	Nedokončený dlouhodobý hmotný majetek	255		255	89
<i>B.III.</i>	<i>Dlouhodobý finanční majetek</i>	<i>1 201</i>		<i>1 201</i>	<i>1 187</i>
B.III.1.	Podíly - ovládaná nebo ovládající osoba	1 201		1 201	1 187
C.	Oběžná aktiva	132 979	46	132 933	124 413
<i>C.I.</i>	<i>Zásoby</i>	<i>10 461</i>		<i>10 461</i>	<i>10 645</i>
C.I.1.	Materiál	1 987		1 987	2 429
C.I.3.	Výrobky a zboží	8 474		8 474	8 216
C.I.3.1.	Výrobky				
C.I.3.2.	Zboží	8 474		8 474	8 216
<i>C.II.</i>	<i>Pohledávky</i>	<i>122 277</i>	<i>46</i>	<i>122 231</i>	<i>113 544</i>
C.II.1.	Dlouhodobé pohledávky	2 794		2 794	3 119
C.II.1.1.	Pohledávky z obchodních vztahů	390		390	390
C.II.1.5.	Pohledávky - ostatní	2 404		2 404	2 729
C.II.1.5.2.	Dlouhodobé poskytnuté zálohy	173		173	184
C.II.1.5.4.	Jiné pohledávky	2 231		2 231	2 545
<i>C.II.2.</i>	<i>Krátkodobé pohledávky</i>	<i>119 483</i>	<i>46</i>	<i>119 437</i>	<i>110 425</i>
C.II.2.1.	Pohledávky z obchodních vztahů	73 810	46	73 764	68 324
C.II.2.2.	Pohledávky - ovládaná nebo ovládající osoba	4 684		4 684	4 525
C.II.2.4.	Pohledávky - ostatní	40 989		40 989	37 576
C.II.2.4.3.	Stát - daňové pohledávky	211		211	1 917
C.II.2.4.4.	Krátkodobé poskytnuté zálohy	1 429		1 429	1 602
C.II.2.4.5.	Dohadné účty aktivní	36 543		36 543	31 425
C.II.2.4.6.	Jiné pohledávky	2 806		2 806	2 632
<i>C.IV.</i>	<i>Peněžní prostředky</i>	<i>241</i>		<i>241</i>	<i>224</i>
C.IV.1.	Peněžní prostředky v pokladně	241		241	224
D.	Časové rozlišení aktiv	1 611		1 611	1 161
D.1.	Náklady příštích období	1 611		1 611	1 151
D.3.	Příjmy příštích období				10

		31.12.2019	31.12.2018
	PASIVA CELKEM	225 955	216 671
A.	Vlastní kapitál	64 120	61 493
A.I.	Základní kapitál	2 000	2 000
A.I.1.	Základní kapitál	2 000	2 000
A.II.	Ážio a kapitálové fondy	-729	-743
A.II.2.	Kapitálové fondy	-729	-743
A.II.2.2.	Oceňovací rozdíly z přecenění majetku a závazků (+/-)	-729	-743
A.III.	Fondy ze zisku	561	361
A.III.2.	Statutární a ostatní fondy	561	361
A.IV.	Výsledek hospodaření minulých let (+/-)	49 676	56 784
A.IV.1.	Nerozdělený zisk nebo neuhrazená ztráta minulých let (+/-)	49 683	56 791
A.IV.2.	Jiný výsledek hospodaření minulých let (+/-)	-7	-7
A.V.	Výsledek hospodaření běžného účetního období (+/-)	12 612	3 091
B.+C.	Cizí zdroje	157 535	151 803
B.	Rezervy	4 734	4 795
B.IV.	Ostatní rezervy	4 734	4 795
C.	Závazky	152 801	147 008
C.I.	Dlouhodobé závazky	18 390	22 714
C.I.8.	Odložený daňový závazek	6 475	6 226
C.I.9.	Závazky - ostatní	11 915	16 488
C.I.9.2.	Stát - daňové závazky a dotace	2 231	2 545
C.I.9.3.	Jiné závazky	9 684	13 943
C.II.	Krátkodobé závazky	134 411	124 294
C.II.3.	Krátkodobé přijaté zálohy	9	800
C.II.4.	Závazky z obchodních vztahů	53 366	51 023
C.II.6.	Závazky - ovládaná nebo ovládající osoba	6 339	18 563
C.II.8.	Závazky ostatní	74 697	53 908
C.II.8.3.	Závazky k zaměstnancům	19 861	18 155
C.II.8.4.	Závazky ze sociálního zabezpečení a zdravotního pojištění	11 646	10 974
C.II.8.5.	Stát - daňové závazky a dotace	8 000	5 682
C.II.8.6.	Dohadné účty pasivní	27 387	9 148
C.II.8.7.	Jiné závazky	7 803	9 949
D.	Časové rozlišení pasiv	4 300	3 375
D.1.	Výdaje příštích období	106	380
D.2.	Výnosy příštích období	4 194	2 995

VÝKAZ ZISKU A ZTRÁTY
v druhovém členěníobdobí končící k
31.12.2019
(v tisících Kč)**Dopravní zdravotnictví a.s.**
IČO 259 03 659Italská 560/37
121 43 Praha 2

		Období do 31.12.2019	Období do 31.12.2018
I.	Tržby z prodeje výrobků a služeb	685 694	656 955
II.	Tržby za prodej zboží	130 581	127 446
A.	Výkonová spotřeba	349 563	326 345
A.1.	Náklady vynaložené na prodané zboží	106 640	104 607
A.2.	Spotřeba materiálu a energie	113 218	107 046
A.3.	Služby	129 705	114 692
C.	Aktivace (-)	-1 419	-1 154
D.	Osobní náklady	439 669	434 206
D.1.	Mzdové náklady	321 021	316 680
D.2.	Náklady na sociální zabezpečení, zdravotní pojištění a ostatní náklady	118 648	117 526
D.2.1.	Náklady na sociální zabezpečení a zdravotní pojištění	106 619	105 484
D.2.2.	Ostatní náklady	12 029	12 042
E.	Úpravy hodnot v provozní oblasti	13 204	15 156
E.1.	Úpravy hodnot dlouhodobého nehmotného a hmotného majetku	13 215	15 114
E.1.1.	Úpravy hodnot dlouhodobého nehmotného a hmotného majetku - trvalé	13 215	15 114
E.3.	Úpravy hodnot pohledávek	-11	42
III.	Ostatní provozní výnosy	31 473	22 920
III.1.	Tržby z prodaného dlouhodobého majetku	19	22
III.2.	Tržby z prodaného materiálu	8	8
III.3.	Jiné provozní výnosy	31 446	22 890
F.	Ostatní provozní náklady	29 891	27 126
F.1.	Zůstatková cena prodaného dlouhodobého majetku	26	25
F.3.	Daně a poplatky	11 371	10 872
F.4.	Rezervy v provozní oblasti a komplexní náklady příštích období	-61	509
F.5.	Jiné provozní náklady	18 555	15 720
*	Provozní výsledek hospodaření (+/-)	16 840	5 642
VI.	Výnosové úroky a podobné výnosy	40	74
VI.1.	Výnosové úroky a podobné výnosy - ovládaná nebo ovládající osoba	40	74
J.	Nákladové úroky a podobné náklady	1 200	1 536
J.1.	Nákladové úroky a podobné náklady - ovládaná nebo ovládající osoba	806	1 123
J.2.	Ostatní nákladové úroky a podobné náklady	394	413
VII.	Ostatní finanční výnosy		2
K.	Ostatní finanční náklady	483	491
*	Finanční výsledek hospodaření (+/-)	-1 643	-1 951
**	Výsledek hospodaření před zdaněním (+/-)	15 197	3 691
L.	Daň z příjmů	2 585	600
L.1.	Daň z příjmů splatná	2 336	313
L.2.	Daň z příjmů odložená (+/-)	249	287
**	Výsledek hospodaření po zdanění (+/-)	12 612	3 091
***	Výsledek hospodaření za účetní období (+/-)	12 612	3 091
*	Čistý obrát za účetní období	847 788	807 397

**PŘEHLED O ZMĚNÁCH
VLASTNÍHO KAPITÁLU**

Dopravní zdravotnictví a.s.

IČO 259 03 659

k datu
31.12.2019
(v tisících Kč)Italská 560/37
121 43 Praha 2

	Základní kapitál	Kapitálové fondy	Fondy ze zisku, rezervní fond	Nerozdělený zisk nebo neuhrazená ztráta minulých let	Jiný výsledek hospodaření minulých let	Výsledek hospodaření běžného účetního období	VLASTNÍ KAPITÁL CELKEM
Stav k 31.12.2017	2 000	-540	539	60 412		6 579	68 990
Příděl do sociálního fondu			200			-200	
Výplata ze sociálního fondu			-378				-378
Vyplacené podíly na zisku				-3 621		-6 379	-10 000
Oceňovací rozdíly z přecenění		-203			-7		-210
Výsledek hospodaření za běžné období						3 091	3 091
Stav k 31.12.2018	2 000	-743	361	56 791	-7	3 091	61 493
Rozdělení výsledku hospodaření			200			-200	
Vyplacené podíly na zisku				-7 108		-2 891	-10 000
Výdaje z kapitálových fondů		14					14
Výsledek hospodaření za běžné období						12 612	12 612
Stav k 31.12.2019	2 000	-729	561	49 683	-7	12 612	64 120

**PŘEHLED O PENĚŽNÍCH
TOCÍCH (CASH FLOW)**

Dopravní zdravotnictví a.s.

IČO 259 03 659

období končící k

31.12.2019

(v tisících Kč)

Italská 560/37

121 43 Praha 2

		Období do 31.12.2019	Období do 31.12.2018
P.	Počáteční stav peněžních prostředků a peněžních ekvivalentů	224	261
	<i>Peněžní toky z hlavní výdělečné činnosti (provozní činnost)</i>		
Z.	Výsledek hospodaření před zdaněním	15 197	3 691
A.1.	Úpravy o nepeněžní operace	14 346	16 920
A.1.1.	Odpisy stálých aktiv	13 215	15 114
A.1.2.	Změna stavu opravných položek a rezerv	-50	551
A.1.3.	Zisk (ztráta) z prodeje stálých aktiv	7	3
A.1.5.	Nákladové a výnosové úroky	1 160	1 462
A.1.6.	Opravy o ostatní nepeněžní operace	14	-210
A.*	Čistý provozní peněžní tok před změnami pracovního kapitálu	29 543	20 611
A.2.	Změna stavu pracovního kapitálu	11 862	17 470
A.2.1.	Změna stavu pohledávek a časového rozlišení aktiv	-10 860	19 529
A.2.2.	Změna stavu závazků a časového rozlišení pasív	22 538	-1 691
A.2.3.	Změna stavu zásob	184	-368
A.**	Čistý provozní peněžní tok před zdaněním	41 405	38 081
A.3.	Vyplacené úroky	-1 200	-1 536
A.4.	Přijaté úroky	40	74
A.5.	Zaplacená daň z příjmů za běžnou činnost	1 097	-2 742
A.***	Čistý peněžní tok z provozní činnosti	41 342	33 877
	<i>Peněžní toky z investiční činnosti</i>		
B.1.	Výdaje spojené s nabytím stálých aktiv	-13 555	-13 535
B.2.	Příjmy z prodeje stálých aktiv	19	22
B.***	Čistý peněžní tok z investiční činnosti	-13 536	-13 513
	<i>Peněžní toky z finančních činností</i>		
C.1.	Změna stavu závazků z financování	-17 789	-10 023
C.2.	Dopady změn vlastního kapitálu	-10 000	-10 378
C.2.5.	Přímé platby na vrub fondů		-378
C.2.6.	Vyplacené podíly na zisku	-10 000	-10 000
C.***	Čistý peněžní tok z finanční činnosti	-27 789	-20 401
F.	Čistá změna peněžních prostředků a peněžních ekvivalentů	17	-37
R.	Konečný stav peněžních prostředků a peněžních ekvivalentů	241	224

PŘÍLOHA ÚČETNÍ ZÁVĚRKY ZA ROK 2019

Název společnosti:	Dopravní zdravotnictví a.s.
Sídlo:	Italská 560/37, 121 43 Praha 2
Právní forma:	akciová společnost
IČO:	259 03 659

Příloha účetní závěrky za rok 2019

OBSAH

1.	OBECNÉ ÚDAJE.....	3
1.1.	ZALOŽENÍ A CHARAKTERISTIKA SPOLEČNOSTI	3
1.2.	ZMĚNY A DODATKY V OBCHODNÍM REJSTŘÍKU V UPLYNULÉM ÚČETNÍM OBDOBÍ	5
1.3.	V PRŮBĚHU ROKU 2019 BYLY PROVEDENY TYTO ZMĚNY V OBCHODNÍM REJSTŘÍKU:	5
1.6.	IDENTIFIKACE SKUPINY	5
2.	ÚČETNÍ METODY	6
2.1.	DLOUHODOBÝ HMOTNÝ A NEHMOTNÝ MAJETEK	6
2.2.	ZÁSOBY	7
2.3.	POHLEDÁVKY	7
2.4.	ZÁVAZKY	8
2.5.	DOTACE.....	8
2.6.	DANĚ.....	8
2.7.	REZERVY	9
2.8.	PŘEPOČTY ÚDAJŮ V CIZÍCH MĚNÁCH NA ČESKOU MĚNU	9
2.9.	FINANČNÍ LEASING	9
2.10.	VÝNOSY	9
2.11.	POUŽITÍ ODHADŮ	9
2.12.	ZMĚNY ÚČETNÍCH METOD OPROTI PŘEDCHÁZEJÍCÍMU ÚČETNÍMU OBDOBÍ	10
2.13.	PŘEHLED O PENĚŽNÍCH TOCÍCH.....	10
3.	DOPLŇUJÍCÍ ÚDAJE	11
3.1.	DLOUHODOBÝ MAJETEK.....	11
3.1.1.	<i>Dlouhodobý nehmotný majetek (DNM).....</i>	<i>11</i>
3.1.2.	<i>Dlouhodobý hmotný majetek (DHM).....</i>	<i>11</i>
3.1.3.	<i>Dlouhodobý finanční majetek.....</i>	<i>12</i>
3.1.4.	<i>Majetek najatý formou finančního leasingu:.....</i>	<i>12</i>
3.1.5.	<i>Operativní pronájem:.....</i>	<i>12</i>
3.2.	ZÁSOBY	12
3.3.	DLOUHODOBÉ POHLEDÁVKY	12
3.4.	KRÁTKODOBÉ POHLEDÁVKY	12
3.5.	VLASTNÍ KAPITÁL	13
3.6.	DLOUHODOBÉ ZÁVAZKY	13
3.7.	KRÁTKODOBÉ ZÁVAZKY	13
3.8.	REZERVY	13
3.9.	ODLOŽENÁ DAŇ Z PŘÍJMŮ	13
3.10.	VÝNOSY Z BĚŽNÉ ČINNOSTI	14
3.11.	SLUŽBY	14
3.12.	ZAMĚSTNANCI, VEDENÍ SPOLEČNOSTI A STATUTÁRNÍ ORGÁNY.....	14
3.13.	JINÉ PROVOZNÍ VÝNOSY A NÁKLADY	14
3.14.	TRANSAKCE A VZTAHY SE SPŘÍZNĚNÝMI SUBJEKTY	14
4.	ZÁVAZKY NEUVEDENÉ V ROZVAZE.....	16
5.	UDÁLOSTI, KTERÉ NASTALY PO DATU ÚČETNÍ ZÁVĚRKY	17

Příloha účetní závěrky za rok 2019

1. OBECNÉ ÚDAJE**1.1. Založení a charakteristika společnosti****Dopravní zdravotnictví a.s.****Datum zápisu:**

11. března 2002 (původně u Krajského soudu v Ostravě oddíl B, vložka 2570), nyní
u Městského soudu v Praze, oddíl B, vložka 15882

Sídlo:

Italská 560/37, Praha 2, PSČ: 121 43

Identifikační číslo:

259 03 659

Právní forma:

Akciová společnost

Předmět podnikání ke dni 31.12.2019:

- Výroba, obchod a služby neuvedené v přílohách 1 až 3 živnostenského zákona.
- Hostinská činnost.
- Pedikúra, manikúra.
- Podnikání v oblasti nakládání s nebezpečnými odpady.
- Prodej kvasného lihu, konzumního lihu a lihovin.
- Masérské, rekondiční a regenerační služby.
- Pronájem nemovitostí, bytů a nebytových prostor.

Předmět činnosti:

- Poskytování zdravotních služeb v souladu se zákony o zdravotní péči
a předpisy vydanými k jejich provedení v místech provozování takto:

POLIKLINIKA AGEL

- Praha 2, Italská 560/37, PSČ 121 43 - nájemní vztah.
- Praha 10, Sazečská 598/7, PSČ 108 00 - nájemní vztah.
- Praha 10, Na Hroudě 1492/4, PSČ 100 00 - nájemní vztah.
- Praha 1, Nové Město, Vladislavova 1390/17, PSČ 110 00 nájemní vztah.
- Praha 2, Ke Karlovu 461/8, PSČ 120 00 - nájemní vztah.
- Praha 3, nám. W. Churchilla 2, PSČ 130 00 – nájemní vztah

Příloha účetní závěrky za rok 2019

POLIKLINIKA AGEL

- Plzeň, Východní Předměstí, Švihovská 2444/14, PSČ: 301 00 - nájemní vztah.
- Plzeň, Severní předměstí, Alej Svobody 27, PSČ: 323 00 - nájemní vztah.
- Bor, Přimská 501, PSČ: 348 02 - nájemní vztah.
- Přeštice, Sedláčkova 533, PSČ: 334 01 - nájemní vztah.
- Veselí nad Lužnicí, J. V. Sládka 818, PSČ 391 81 - nájemní vztah.
- České Budějovice, Nádražní 12, PSČ: 370 01 - nájemní vztah.

POLIKLINIKA AGEL

- Moravská Ostrava, Tyršova 34, PSČ: 728 06 - nájemní vztah.
- Ostrava - Přívoz, Špálova 953/5, PSČ: 702 00 - nájemní vztah.
- Ostrava - Přívoz, Špálova 953/7, PSČ: 702 00 - nájemní vztah.
- Ostrava - Martinov, Martinovská 3244, PSČ: 723 00 - nájemní vztah.
- Bohumín, Nádražní 282, PSČ: 735 81 - nájemní vztah.
- Český Těšín, Nádražní 70, PSČ: 737 01 - nájemní vztah.

POLIKLINIKA AGEL

- Nymburk, Boleslavská 1854, PSČ: 288 02 - nájemní vztah.
- Kolín, Rorejcova 569, PSČ: 280 02 - nájemní vztah.

POLIKLINIKA AGEL

- Olomouc, Jeremenkova 40/1056, PSČ: 772 52 - nájemní vztah.
- Přerov, Velké Novosady 8, PSČ: 750 00 - nájemní vztah.

POLIKLINIKA AGEL

- Česká Třebová, Náměstí Jana Pernera 446, PSČ: 560 02 - nájemní vztah.
- Pardubice, Náměstí Jana Pernera 217, PSČ: 530 02 - nájemní vztah.

Sociální služby poskytované ve zdravotnických zařízeních lůžkové péče.

Společnost má základní kapitál ve výši 2 000 000,- Kč.

Účetní závěrka společnosti je sestavena k 31.12.2019.

S účinností od 1.1.2008 byla uzavřena Smlouva o nájmu části podniku mezi pronajímatelem Českými drahami a.s. a nájemcem Dopravním zdravotnictvím a.s. Smlouva je uzavřena na 20 let. K 1.1.2008 přešly do účetnictví nájemce aktiva a pasiva související s pronajatým majetkem (zejména pohledávky, zásoby a závazky). Dlouhodobý hmotný a nehmotný majetek, který je předmětem pronájmu odepisuje na základě této smlouvy pronajímatel.

Příloha účetní závěrky za rok 2019

S účinností od 28.1.2015 byla uzavřena Smlouva o převodu podílu mezi Dopravním zdravotnictvím a.s. a firmou Berdmedical s.r.o. Valašské Meziříčí.

Fyzické a právnické osoby podílející se více než 20 % na základním kapitálu společnosti a výše jejich podílu jsou uvedeny v následující tabulce:

Akcionář	% podílu na základním kapitálu
AGEL a.s., Jungmannova 28/17, Nové Město, 110 00 Praha 1 IČ: 005 34 111	100%
Celkem	100%

1.2. Změny a dodatky v obchodním rejstříku v uplynulém účetním období

1.3. V průběhu roku 2019 byly provedeny tyto změny v obchodním rejstříku:

Představenstvo:

- Dne 30. 5. 2019 zánik členství a funkce místopředsedy Ing. Karla Köchrta.
- Dne 1. 6. 2019 vznik členství a funkce místopředsedy Ing. Jana Šída.

Dozorčí rada:

- Dne 1. 1. 2019 vznik členství MUDr. Toma Philippa, Ph.D., MBA.
- Dne 1. 1. 2019 vznik funkce předsedy dozorčí rady MUDr. Pavla Frňky,

1.4. Organizační struktura společnosti

Organizační schéma společnosti je uvedeno v příloze číslo 1 tohoto dokumentu.

1.5. Představenstvo a dozorčí rada k rozvahovému dni

	Funkce	Jméno
Představenstvo	Předseda	Ing. Artur Lukša, MBA
	Místopředseda	Ing. Jan Šíd
	Člen	MUDr. Miroslav Bachmeier, Ph.D.
Dozorčí rada	Předseda	MUDr. Pavel Frňka
	Člen	MUDr. Zuzana Wojewodová
	Člen	MUDr. Tom Philipp, Ph.D., MBA
	Člen	Ing. Jaromír Dušek
	Člen	Ing. Věra Marková
	Člen	MUDr. Gabriela Ritterová
	Člen	Ing. René Janosch
	Člen	Bc. Renata Dousková
	Člen	RNDr. Milan Jaňovka

Za společnost jednají vždy dva členové představenstva společně.

1.6. Identifikace skupiny

Společnost patří do holdingového uskupení společnosti AGEL a.s. a je součástí konsolidačního celku. Identifikace holdingového uskupení je obsažena v příloze číslo 2 tohoto dokumentu.

Konsolidovaná účetní závěrka je zpřístupněna v sídle společnosti AGEL a.s., Jungmannova 28/17, Praha 1, Nové Město.

Příloha účetní závěrky za rok 2019

2. ÚČETNÍ METODY

Účetnictví společnosti je vedeno a účetní závěrka byla sestavena v souladu se zákonem č. 563/1991 Sb. o účetnictví v platném znění, vyhláškou č. 500/2002 Sb., kterou se provádějí některá ustanovení zákona č. 563/1991 Sb. o účetnictví, pro účetní jednotky, které jsou podnikateli účtujícími v soustavě podvojného účetnictví, v platném znění a Českými účetními standardy pro podnikatele v platném znění.

Účetnictví respektuje obecné účetní zásady, především zásadu o oceňování majetku historickými cenami (není-li dále uvedeno jinak), zásadu účtování ve věcné a časové souvislosti, zásadu opatrnosti a předpoklad o schopnosti účetní jednotky pokračovat ve svých aktivitách.

Účetní závěrka společnosti je sestavena k rozvahovému dni 31.12.2019.

Finanční údaje v této účetní závěrce jsou vyjádřeny v tisících korun českých (Kč), není-li dále uvedeno jinak.

2.1. Dlouhodobý hmotný a nehmotný majetek

Dlouhodobým majetkem se rozumí majetek, jehož doba použitelnosti je delší než jeden rok a jehož ocenění je v jednotlivém případě vyšší než 40 tis. Kč u hmotného majetku, 60 tis. Kč u nehmotného majetku. Do kategorie dlouhodobého majetku je zařazován i majetek v pořizovací ceně od 10 tis. do 40 tis. Kč, pokud má charakter dlouhodobého majetku a doba jeho upotřebitelnosti je delší než jeden rok.

Nakoupený dlouhodobý hmotný a nehmotný majetek je oceněn pořizovací cenou sníženou o oprávky a případné opravné položky.

Technické zhodnocení, pokud převýšilo v úhrnu za zdaňovací období u jednotlivého hmotného či nehmotného majetku částku 10 tis. Kč, zvyšuje pořizovací cenu příslušného dlouhodobého majetku.

Pořizovací cena dlouhodobého hmotného a nehmotného majetku, s výjimkou pozemků a nedokončených investic, je účetně odpisována po dobu odhadované životnosti majetku lineární metodou následujícím způsobem:

Druh majetku	Metoda odepisování	Počet let
Software	lineární	5-10
Ostatní dlouhodobý nehmotný majetek	lineární	5-10
Stavby	lineární	30
Zdravotní technika	lineární	5-12
Kancelářská a reprodukční technika	lineární	4-6
Dopravní prostředky	lineární	5-10
Inventář	lineární	5-10

Na základě porovnání skutečné životnosti majetku s životností majetku uvedenou v účetnictví jednotlivých společností v rámci skupiny AGEL došlo ke sjednocení doby životnosti jednotlivých skupin majetku, a to na základě vyhodnocení odborných zástupců zdravotnických zařízení

Příloha účetní závěrky za rok 2019

Oceňovací rozdíl k nabytému majetku obsahuje kladný (aktivní) rozdíl mezi oceněním podniku nabytého koupí a souhrnem ocenění jeho jednotlivých složek majetku v účetnictví prodávající účetní jednotky sníženým o převzaté závazky z nákupu ambulanční praktických lékařů v letech 2012-2016. Aktivní oceňovací rozdíl k nabytému majetku se odpisuje do nákladů rovnoměrně 180 měsíců od nabytí podniku nebo jeho části.

2.2. Zásoby

Nakupované zásoby jsou oceňovány pořizovacími cenami. Pořizovací cena zahrnuje cenu pořízení a vedlejší pořizovací náklady – zejména celní poplatky, dopravné a skladovací poplatky, pojistné a skonto. Z vnitropodnikových služeb souvisejících s pořizováním zásob nákupem a se zpracováním zásob se do pořizovací ceny aktivuje pouze přepravné a vlastní náklady na zpracování materiálu.

Nakupované zásoby léků, zdravotnického materiálu včetně desinfekčních prostředků se účtují přímo do spotřeby. K rozvahovému dni je na základě provedené fyzické inventury zdravotnického materiálu a léků provedena korekce nákladů o tento nespotřebovaný materiál a léky a zaúčtování těchto zásob do rozvahy. K ocenění těchto zásob se použije hodnota poslední dodávky.

Zásoby vytvořené vlastní činností se oceňují vlastními náklady, které zahrnují přímé náklady vynaložené na výrobu nebo jinou činnost, popřípadě i část nepřímých nákladů, která se vztahuje k výrobě nebo k jiné činnosti.

Zásoby zboží v lékárnách se účtují způsobem A.

Výdaje zásob ze skladu zboží v lékárně jsou účtovány metodou FIFO.

Způsob tvorby opravných položek

Opravné položky k zásobám se tvoří na základě individuálního posouzení zásob s ohledem na jejich použitelnost, případné znehodnocení a upotřebitelnost. Opravná položka k zásobám není tvořena, společnost k 31. 12. 2019 nevlastní znehodnocené či nepoužitelné zásoby.

2.3. Pohledávky

Pohledávky jsou při vzniku oceňovány jmenovitou hodnotou, následně sníženou o případné opravné položky.

Dlouhodobé pohledávky jsou pohledávky, které v okamžiku, ke kterému je účetní závěrka sestavena, mají dobu splatnosti delší než jeden rok. Krátkodobé pohledávky jsou pohledávky, které v okamžiku, ke kterému je účetní závěrka sestavena, mají dobu splatnosti jeden rok a kratší.

Příloha účetní závěrky za rok 2019

Způsob tvorby opravných položek

Účetní opravné položky k pohledávkám závisí na míře rizika nesplacení pohledávek a době jejich splatnosti. Na pohledávky 180 dnů po splatnosti je tvořena opravná položka ve výši 50 % její rozvahové hodnoty, k pohledávkám po lhůtě splatnosti více než 360 dnů je tvořena 100% opravná položka. A ve výši 100% je následující účetní období odepsána z účetní evidence.

2.4. Závazky

Závazky jsou zaúčtovány v jejich jmenovité hodnotě.

Dlouhodobé závazky jsou závazky, které v okamžiku, ke kterému je účetní závěrka sestavena, mají dobu splatnosti delší než jeden rok a odložený daňový závazek. Krátkodobé závazky jsou závazky, které jsou splatné do jednoho roku.

2.5. Dotace

Nezpochybnitelný nárok na dotaci se účtuje jako pohledávka za poskytovatelem dotace a současně jako závazek z poskytnutých dotací.

2.6. DaněDaňové odpisy dlouhodobého majetku

Pro účely výpočtu daňových odpisů dlouhodobého hmotného majetku je použit zrychlený způsob odepisování.

V případě výpočtu daňových odpisů dlouhodobého hmotného majetku odkoupeného po operativním leasingu s kupní cenou nižší než daňová zůstatková cena vypočtená rovnoměrným způsobem se postupuje podle § 31, odst. 1, písm. a), § 31 odst. 6 a § 23, odst. 3, písm. a) bod 3 ZDP.

Pro účely výpočtu daňových odpisů dlouhodobého nehmotného majetku se postupuje v souladu s § 32a zákona o dani z příjmů.

Splatná daň

Výpočet daňové povinnosti za rok 2019 byl proveden na základě kalkulace daně, která vychází z porozumění a interpretace daňových zákonů platných v České republice k datu sestavení účetní závěrky. S ohledem na existenci různých interpretací daňových zákonů a předpisů ze strany třetích osob včetně orgánů státní správy, výsledná hodnota vypočteného základu daně a z něj vypočtené daně z příjmů společnosti se může změnit podle konečného stanoviska finančního úřadu.

Odložená daň

Výpočet odložené daně je založen na závazkové metodě vycházející z rozvahového přístupu.

Příloha účetní závěrky za rok 2019

2.7. Rezervy

Rezervy jsou vytvářeny k pokrytí budoucích rizik a výdajů, u nichž je znám účel, je pravděpodobné, že nastanou, avšak není jistá částka nebo datum, v němž budou plněny.

Rezerva na nevyčerpanou dovolenou je tvořena na základě analýzy nevyčerpané dovolené k datu účetní závěrky a průměrných mzdových nákladů včetně nákladů na sociální zabezpečení a zdravotní pojištění dle jednotlivých zaměstnanců.

Rezerva na nevyplacené odměny je tvořena na nenárokovou složku mezd.

Rezerva na jubilea je tvořena na základě analýzy jubileí k datu účetní závěrky a průměrných osobních nákladů.

2.8. Přepočty údajů v cizích měnách na českou měnu

Účetní operace v cizích měnách prováděné během roku jsou účtovány kurzem České národní banky platným ke dni uskutečnění účetního případu.

K datu účetní závěrky jsou aktiva a pasiva v cizí měně přepočtena kurzem ČNB platným k datu, ke kterému je účetní závěrka sestavena.

2.9. Finanční leasing

Finančním leasingem se rozumí pořízení dlouhodobého hmotného majetku způsobem, při kterém se po uplynutí nebo v průběhu sjednané doby úplatného užívání majetku uživatelem převádí vlastnictví majetku z vlastníka na uživatele a uživatel do převodu vlastnictví hradí platby za nabytí v rámci nákladů.

První splátka (akontace) při finančním leasingu je časově rozlišena a rozpouštěna po celou dobu pronájmu rovnoměrně na vrub nákladů.

2.10. Výnosy

Výnosy z hlavní činnosti (zdravotní péče hrazená pojišťovnami) jsou účtovány měsíčně na bázi paušálního nebo výkonového systému podle smluvních ujednání se zdravotními pojišťovnami a jsou osvobozeny od daně z přidané hodnoty. Pokud k datu účetní závěrky neprovede zdravotní pojišťovna vyúčtování poskytnuté zdravotní péče za sledované účetní období, jsou vytvářeny dohadné položky podle vyhodnocení smlouvy provedeného společností.

2.11. Použití odhadů

Sestavení účetní závěrky vyžaduje, aby vedení společnosti používalo odhady a předpoklady, jež mají vliv na vykazované hodnoty majetku a závazků k datu účetní závěrky a na vykazovanou výši výnosů a nákladů za sledované období. Vedení společnosti stanovilo tyto odhady a předpoklady na základě všech jemu dostupných relevantních informací. Nicméně, jak vyplývá z podstaty odhadu, skutečné hodnoty v budoucnu se mohou od těchto odhadů odlišovat.

Příloha účetní závěrky za rok 2019

2.12. Změny účetních metod oproti předcházejícímu účetnímu období

V roce 2019 společnost neprovedla žádné významné změny účetních metod oproti předcházejícímu účetnímu období.

2.13. Přehled o peněžních tocích

Přehled o peněžních tocích byl sestaven nepřímou metodou. Peněžní ekvivalenty představují krátkodobý likvidní majetek, který lze snadno a pohotově převést na předem známou částku v hotovosti. Peněžní prostředky a peněžní ekvivalenty lze analyzovat takto:

	(údaje v tis. Kč)	
	31. 12. 2019	31. 12. 2018
Pokladní hotovost, ceniny a peníze na cestě	241	224
Účty v bankách	0	0
Peněžní prostředky a peněžní ekvivalenty celkem	241	224

Peněžní toky z provozních, investičních nebo finančních činností jsou uvedeny v přehledu o peněžních tocích nekompenzovaně.

Příloha účetní závěrky za rok 2019

3. DOPLŇUJÍCÍ ÚDAJE**3.1. Dlouhodobý majetek****3.1.1. Dlouhodobý nehmotný majetek (DNM)**Pořizovací cena

	(údaje v tis. Kč)			
	Počáteční zůstatek	Přírůstky	Vyřazení	Konečný zůstatek
Software	10 407	428	151	10 684
Ostatní DNM	2 745	0	0	2 745
Nedokončený DNM	127	428	428	127
Celkem 2019	13 279	856	579	13 556
Celkem 2018	10 793	4 926	2 440	13 279

Opravné položky, oprávky a netto hodnota nehmotného majetku

	(údaje v tis. Kč)				
	Počáteční zůstatek	Přírůstky	Vyřazení	Konečný zůstatek	Účetní hodnota
Software	6 486	1 058	151	7 392	3 291
Ostatní DNM	2 334	231	0	2 565	180
Nedokončený DNM	0	0	0	0	127
Celkem 2019	8 820	1 289	151	9 597	3 598
Celkem 2018	7 751	1 080	11	8 820	4 459

V průběhu roku 2019 (2018) nedošlo k žádnému významnému přírůstku ani úbytku DNM.

3.1.2. Dlouhodobý hmotný majetek (DHM)Pořizovací cena

	(údaje v tis. Kč)			
	Počáteční zůstatek	Přírůstky	Vyřazení	Konečný zůstatek
Stavby	33 251	511	0	33 762
Hmotné movité věci a jejich soubory	137 061	12 829	866	149 024
Oceňovací rozdíl k nabytému majetku	2 780	0	0	2 780
Nedokončený DHM	89	13 117	12 950	255
Celkem 2019	173 181	26 456	13 816	185 821
Celkem 2018	163 981	23 113	13 913	173 181

Opravné položky, oprávky a netto hodnota hmotného majetku

	(údaje v tis. Kč)				
	Počáteční zůstatek	Přírůstky	Vyřazení	Konečný zůstatek	Účetní hodnota
Stavby	6 534	1 328	0	7 863	25 899
Hmotné movité věci a jejich soubory	80 067	10 831	866	90 032	58 992
Oceňovací rozdíl k nabytému majetku	1 129	185	0	1 314	1 466
Nedokončený DHM	0	0	0	0	255
Celkem 2019	87 730	11 344	866	99 209	86 612
Celkem 2018	75 712	14 588	2 571	87 729	85 451

Přírůstky staveb se týkají provedených rekonstrukcí na pronajatých budovách.

Přírůstky hmotných movitých věcí tvoří zejména zdravotnické přístroje.

V průběhu roku 2019 (2018) nedošlo k žádnému významnému úbytku DHM.

Příloha účetní závěrky za rok 2019

3.1.3. Dlouhodobý finanční majetekPodíly v ovládaných osobách:2019

(údaje v tis. Kč)

Obchodní jméno společnosti	Pořizovací cena	Vlastnický podíl v %	Vlastní kapitál společnosti	Výsledek hospodaření společnosti	Účetní hodnota
Berdmedical s.r.o.*	1 930	100	1 201	14	1 201
Celkem	1 930		1 201	14	1 201

*Na základě neauditované závěrky

2018

(údaje v tis. Kč)

Obchodní jméno společnosti	Pořizovací cena	Vlastnický podíl v %	Vlastní kapitál společnosti	Výsledek hospodaření společnosti	Účetní hodnota
Berdmedical s.r.o.*	1 930	100	1 187	-203	1 187
Celkem	1 930		1 187	-203	1 187

*Na základě neauditované závěrky

3.1.4. Majetek najatý formou finančního leasingu:

(údaje v tis. Kč)

Popis předmětu/skupiny předmětů	Celková hodnota leasingu	Skutečně uhrazené splátky do 31.12.2018	Skutečně uhrazené splátky za rok 2019	Splatnost v roce 2020	Splatnost v dalších letech po roce 2020
Dopravní prostředky	3 779	2 460	671	453	195
Celkem	3 779	2 460	671	453	195

3.1.5. Operativní pronájem:

Společnost má uzavřenu smlouvu o nájmu prostor, ve kterém provozuje zdravotnické zařízení. Nájemní smlouva je uzavřena do roku 2026.

3.2. Zásoby

Zásoby materiálu a zboží k 31. 12. 2019 ve výši 10 461 tis. Kč (10 645 tis. Kč k 31. 12. 2018) jsou tvořeny především nespotřebovanými zásobami léků a zdravotnického materiálu v lékárnách v jednotlivých provozovnách společnosti.

3.3. Dlouhodobé pohledávky

Jiné pohledávky k 31. 12. 2019 ve výši 2 231 tis. Kč (2 545 tis. Kč k 31. 12. 2018) jsou tvořeny z titulu rozhodnutí MZ ČR o přidělení dotace ze státního rozpočtu na 5 rezidenčních míst v oboru všeobecné praktické lékařství.

3.4. Krátkodobé pohledávky

Pohledávky z obchodních vztahů po lhůtě splatnosti k 31. 12. 2019 činí 1 881 tis. Kč (1 333 tis. Kč k 31. 12. 2018).

Pohledávky – ovládaná nebo ovládající osoba k 31. 12. 2019 ve výši 4 684 tis. Kč (4 525 tis. Kč k 31. 12. 2018) jsou tvořeny především pohledávkou za mateřskou společností z titulu skupinového plátcovství DPH.

Příloha účetní závěrky za rok 2019

Jiné pohledávky k 31. 12. 2019 ve výši 2 806 tis. Kč (2 632 tis. Kč k 31. 12. 2018) jsou tvořeny především pohledávkou z titulu přidělení dotací ze státního rozpočtu na rezidenční místa.

Dohadné účty aktivní k 31. 12. 2019 ve výši 36 543 tis. Kč (31 425 tis. Kč k 31. 12. 2018) jsou tvořeny především dohadnými položkami vůči zdravotním pojišťovnám.

3.5. Vlastní kapitál

Pohyby vlastního kapitálu jsou uvedeny v samostatném výkazu Přehled o změnách vlastního kapitálu.

Zisk za rok 2019 ve výši 12 612 tis. Kč navrhujeme použít na výplatu dividend, dotaci sociálního fondu a zbývající část převést na účet nerozděleného zisku z minulých let.

3.6. Dlouhodobé závazky

Jiné dlouhodobé závazky k 31. 12. 2019 ve výši 9 684 tis. Kč (13 943 tis. Kč k 31.12.2018) jsou tvořeny především dlouhodobým závazkem z titulu zákaznických úvěrů.

Stát – daňové závazky a dotace k 31. 12. 2019 ve výši 2 231 tis. Kč (2 545 tis. Kč k 31. 12. 2018) jsou tvořeny z titulu rozhodnutí MZ ČR o přidělení dotace ze státního rozpočtu na 5 rezidenčních míst v oboru všeobecné praktické lékařství.

3.7. Krátkodobé závazky

Závazky z obchodních vztahů po lhůtě splatnosti k 31. 12. 2019 činí 6 853 tis. Kč (3 355 tis. Kč k 31. 12. 2018).

Závazky – ovládaná nebo ovládající osoba k 31. 12. 2019 ve výši 6 339 tis. Kč (18 563 tis. Kč k 31. 12. 2018) jsou tvořeny především závazkem na vypořádání DPH s mateřskou společností a závazkem z titulu cash-poolingových operací.

Dohadné účty pasívní k 31. 12. 2019 ve výši 27 387 tis. Kč (9 148 tis. Kč k 31. 12. 2018) jsou tvořeny především dohadnými položkami vůči zdravotním pojišťovnám a dohadnými položkami na přijaté služby.

Jiné krátkodobé závazky k 31. 12. 2019 ve výši 7 803 tis. Kč (9 949 tis. Kč k 31. 12. 2018) jsou tvořeny především krátkodobým závazkem z titulu zákaznických úvěrů.

3.8. Rezervy

K 31. 12. 2019 a k 31. 12. 2018 byla vytvořena rezerva zejména na nevyplacenou nenárokovou složku odměn statutárních orgánů, rezerva na jubilea a odchodné.

3.9. Odložená daň z příjmů

Celkový existující odložený daňový závazek lze analyzovat následovně:

	(údaje v tis. Kč)	
	Stav k 31.12.2019	Stav k 31.12.2018
Rozdíl účetních a daňových zůstatkových cen DM	-7 374	-7 137
Rezervy na odměny, jubilea a ostatní	899	911
Celkem odložený daňový závazek	-6 475	-6 226

Dopravní zdravotnictví a.s.

13

Příloha účetní závěrky za rok 2019

3.10. Výnosy z běžné činnosti

Veškeré služby jsou poskytovány v tuzemsku, a to jak v běžném, tak srovnatelném období.

3.11. Služby

Nejvýznamnější položky nákladů za nakupované služby ve výši 129 705 tis. Kč za rok 2019 (114 692 tis. Kč za rok 2018) jsou náklady na opravy, nájemné provozních prostor, přijaté zdravotnické služby, odborné poradenství a úklidové služby.

Informace o odměnách statutárním auditorům bude uvedena v příloze konsolidované závěrky skupiny, v jejímž konsolidačním celku je společnost zahrnuta.

3.12. Zaměstnanci, vedení společnosti a statutární orgány

Počet zaměstnanců a členů vedení společnosti a osobní náklady jsou následující:

	2019		2018	
	Počet	Osobní náklady	Počet	Osobní náklady
Zaměstnanci celkem	661	432 380	681	426 299
Odměny členům orgánů společnosti		7 289		7 907
Celkem	661	439 669	681	434 206

Počet zaměstnanců vychází z průměrného přepočteného stavu pracovníků.

Z celkového počtu zaměstnanců 661 v roce 2019 (681 v r. 2018) bylo 560 (577) zdravotních pracovníků a 101 (104) nezdravotních pracovníků.

Členové představenstva obdrželi nad rámec osobních nákladů uvedených v předchozí tabulce následující plnění:

- možnost využití vozidel pro soukromé užití ve výši 194 tis. Kč (194 tis. Kč) za rok 2019 (2018).

3.13. Jiné provozní výnosy a náklady

Jiné provozní výnosy za rok 2019 ve výši 31 446 tis. Kč (22 890 tis. Kč za rok 2018) jsou tvořeny především refakturací nájmů a služeb, přijatými odměnami za odebraná plnění a přijatými dotacemi.

Jiné provozní náklady za rok 2019 ve výši 18 555 tis. Kč (15 720 tis. Kč za rok 2018) jsou tvořeny především náklady na pojištění majetku a odpovědnosti, zúčtováním skupinové DPH a přijatými odměnami za odebraná plnění.

3.14. Transakce a vztahy se spřízněnými subjekty

Výnosy z transakcí se spřízněnými subjekty:

Rok	(údaje v tis. Kč)					
	Zboží	Výrobky	Služby	Finanční	Ostatní	Celkem
2019	11	0	509	39	20 370	20 929
2018	2	0	791	73	12 676	13 542

Příloha účetní závěrky za rok 2019

Nákupy z transakcí se spřízněnými subjekty:

(údaje v tis. Kč)

Rok	Zásoby	Dlouhodobý majetek	Služby	Finanční	Ostatní	Celkem
2019	154 570	2 121	33 783	806	14 300	205 580
2018	145 260	1 449	17 164	1 122	11 156	176 151

Pohledávky za spřízněnými subjekty:

(údaje v tis. Kč)

Rok	Krátkodobé z obchodního styku	Ostatní	Celkem
2019	526	15 237	15 763
2018	406	11 559	11 965

Závazky vůči spřízněným subjektům:

(údaje v tis. Kč)

Rok	Krátkodobé z obchodního styku	Ostatní	Celkem
2019	23 418	13 646	37 064
2018	25 041	19 516	44 557

Příloha účetní závěrky za rok 2019

4. ZÁVAZKY NEUVEDENÉ V ROZVAZE**Vystavené bankovní záruky**

Společnost v r. 2008 poskytla ČD a.s. bankovní záruku č. HTFZ21822 vystavenou ČSOB a.s. dne 26. 3. 2008 ve výši 500 tis. EUR v souladu se Smlouvou o nájmu části podniku ze dne 18. 12. 2007. Platnost této záruky byla v průběhu roku 2017 prodloužena do 25. 3. 2023.

Soudní spory

K 31. 12. 2019 se společnost účastní soudních sporů o náhradu 115 tis. Kč a 400 tis. Kč a soudního sporu o omluvu.

Ekologické závazky

Vedení společnosti nejsou známy jakékoli možné budoucí závazky související s ekologickými škodami způsobenými minulou činností ani závazky související s prevencí možných škod budoucích.

Příloha účetní závěrky za rok 2019

5. Události, které nastaly po datu účetní závěrky

Rozhodnutím jediného akcionáře při výkonu působnosti valné hromady společnosti ze dne 4. 12. 2019 došlo s účinností od 1. 1. 2020 ke změně stanov společnosti.

Rozhodnutím jediného akcionáře při výkonu působnosti valné hromady společnosti ze dne 23. 1. 2020 byla vzata na vědomí rezignace člena dozorčí rady Mgr. Zuzany Wojewodové ke dni 15. 1. 2020 a novým členem dozorčí rady byla zvolena Ing. Miroslava Sumková s účinností od 16. 1. 2020.

Po sestavení, ale před vydáním této účetní závěrky, v souvislosti s výskytem koronaviru SARS CoV-2 (způsobujícím onemocnění COVID-19), společnost učinila a činí kroky nezbytné k minimalizaci rizika nákazy svých pracovníků. Společnost přijala řadu bezpečnostních a metodických opatření, také v návaznosti na mimořádná opatření vlády České republiky a dalších orgánů veřejné moci směřující k zamezení šíření koronaviru. Management společnosti je momentálně v procesu vyhodnocování a odhadování kvantitativních a kvalitativních dopadů na finanční pozici a budoucí výsledky společnosti. Společnost bude nadále pečlivě sledovat aktuální vývoj a bude operativně reagovat, aby ochránila zdraví svých pracovníků a minimalizovala dopad na své hospodaření.

Příloha účetní závěrky za rok 2019

PŘÍLOHA Č. 1: ORGANIZAČNÍ SCHÉMA společnosti

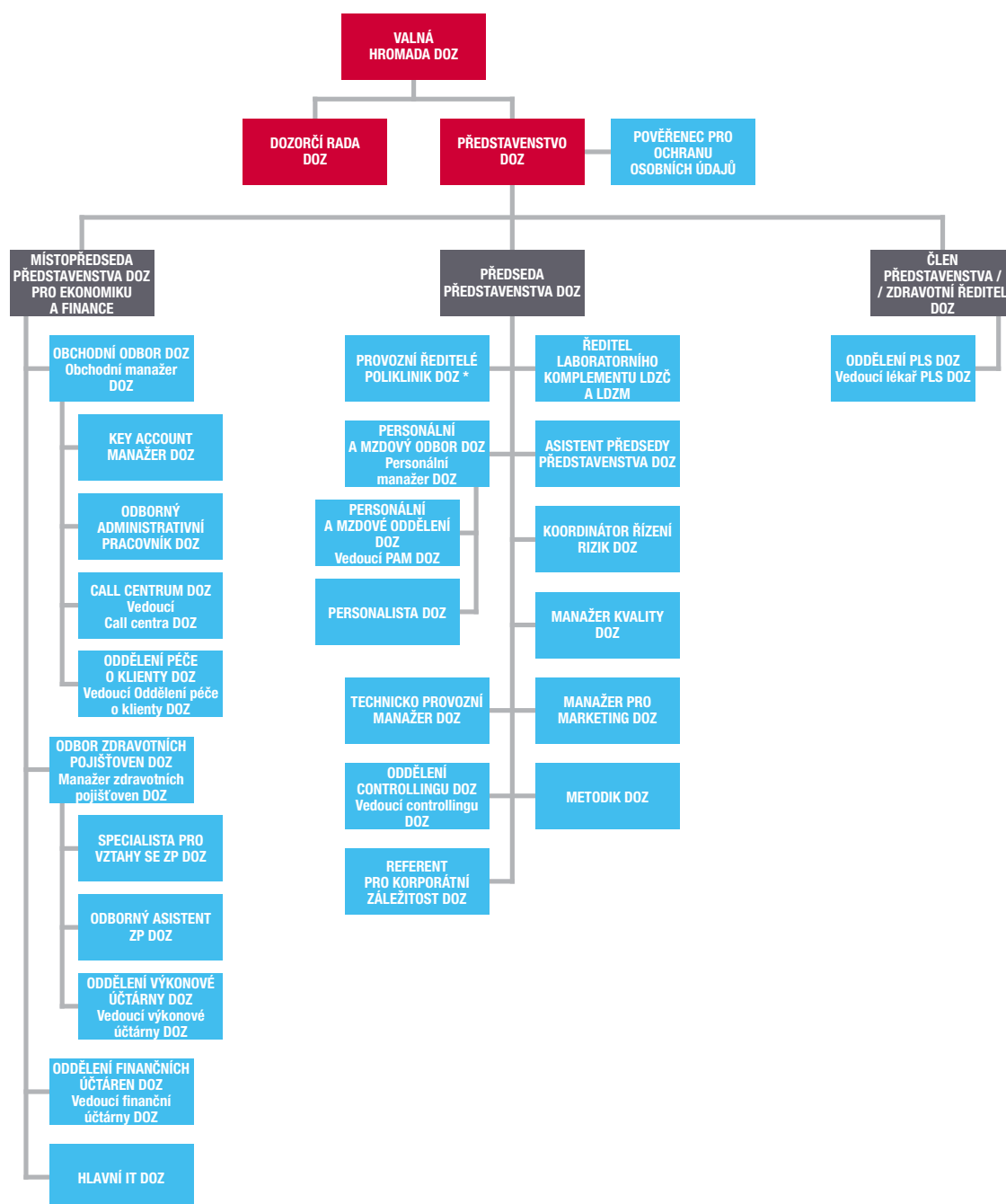
Organizační schéma
ke dni 31. 12. 2019

Příloha účetní závěrky za rok 2019

PŘÍLOHA Č. 2: ORGANIZAČNÍ SCHÉMA SKUPINY AGEL

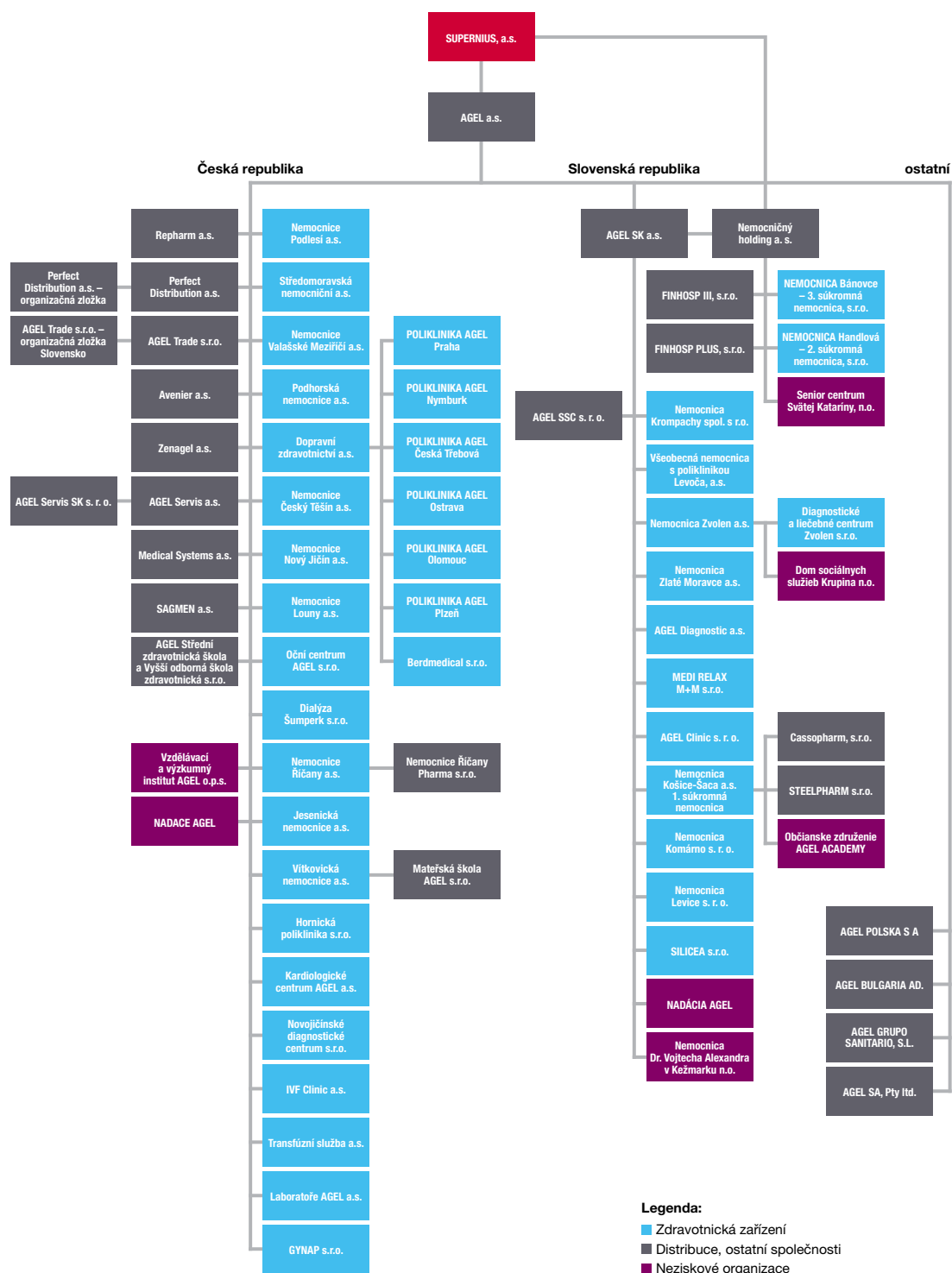
Organizační schéma skupiny AGEL
ke dni 31. 12. 2019



**Dopravní
zdravotnictví**

Člen skupiny AGEL