

Dopravní zdravotnictví a.s.

VÝROČNÍ ZPRÁVA



**Dopravní  
zdravotnictví**  
Člen skupiny AGEL

# 2018



	Seznam použitých zkratk	4
01.	Úvodní slovo předsedy představenstva společnosti a významné události uplynulého kalendářního roku 2018	5–6
02.	Identifikační údaje společnosti včetně složení statutárního orgánu ke dni 31. 12. 2018	7–10
03.	Organizační schéma společnosti ke dni 31. 12. 2018	11
04.	Zpráva představenstva o podnikatelské činnosti společnosti a o stavu jejího majetku ke dni 31. 12. 2018, ostatní nefinanční informace	12–13
05.	Zpráva o vztazích	14–23
06.	Výrok auditora k výroční zprávě a statutární závěrka	25–26
	Rozvaha v plném rozsahu ke dni 31. 12. 2018	28–29
	Výkaz zisku a ztráty	30
	Přehled o změnách vlastního kapitálu	31
	Přehled o peněžních tocích	32
	Příloha účetní závěrky za rok 2018	33–52

## SEZNAM POUŽITÝCH ZKRATEK

a.s.	akciová společnost
AD	veřejná obchodní společnost
BOZP	bezpečnost a ochrana zdraví při práci
CNG	stlačený zemní plyn
DHM	dlouhodobý hmotný majetek
DPH	daň z přidané hodnoty
EEG	elektroencefalograf
EMG	elektromyografie
IČO	identifikační číslo organizace
IT	informační technologie
LCD	liquid crystal display
MBA	Master of Business Administration
ORL	otorhinolaryngologie
PSČ	poštovní směrovací číslo
Pty. Ltd.	společnost s ručením omezeným, Jihoafrická republika
RTG	rentgenový přístroj
S.A.	akciová společnost, Polsko
s.r.o./ spol. s r.o.	společnost s ručením omezeným
S.L.	společnost s ručením omezeným, Španělsko
ZOK	zákon 90/2012 Sb. o obchodních společnostech a družstvech



**Vážené dámy, vážení pánové,  
vážení obchodní partneři,**

dovolte mi jménem představenstva společnosti Dopravní zdravotnictví a.s. předložit výroční zprávu za rok 2018 hodnotící významné události uplynulého období, a také stanovující cíle, kterých bychom rádi dosáhli v budoucích letech.

V roce 2018 jsme v našich ambulancích ošetřili více než 1,2 milionu klientů. Úspěšně rozvíjíme artroskopickou operativu, odoperovali jsme více než 700 operací. V průběhu roku 2018 bylo na oddělení následné rehabilitační péče hospitalizováno více než 300 nemocných.

Uplynulý rok potvrdil, že ekonomika naší společnosti je dlouhodobě silná, a že se díky tomu dovedeme vypořádat s nepříznivými vnějšími vlivy a investovat do dalšího rozvoje.

Ke zkvalitnění poskytované péče a zvýšení komfortu pro naše klienty byly v roce 2018 zrealizovány plánované investice. Prakticky ve všech poliklinikách investice směřovaly především do nákupu nových moderních přístrojů, dále se investovalo do estetizace vnitřních prostor ve vybraných zařízeních.

Jedna z velkých investic putovala na POLIKLINIKU AGEL v Ostravě, kde proběhla velká rekonstrukce výtahu a dále byla zakoupena nová audiometrická kabina na ORL oddělení.

Olomoucké i přerovské pracoviště POLIKLINIKY AGEL bylo vybaveno novými moderními ultrazvukovými přístroji a současně byl pro pracoviště v Přerově zakoupen nový digitalizovaný rentgenový přístroj FDR Smart GFXR včetně diagnostické pracovní stanice MARIE PACS. Zároveň jsme na oddělení vodoléčby zakoupili hydromasážní a přísadovou vanu.

Významnou investicí pro POLIKLINIKU AGEL v České Třebové byl nákup skiagrafického RTG kompletu Fomei Covator na oddělení radiologie a zobrazovacích metod. POLIKLINIKA AGEL Nymburk rozšířila spektrum péče o vybavenou ambulanci dentální hygieny, kardiologickou a ORL ambulanci, dále zestetizovala rehabilitační ambulanci elektroléčby a interní ambulanci.

POLIKLINIKA AGEL v Plzni provedla rekonstrukci vnitřních prostor 2. patra a také rekonstrukci logopedické ambulance. Byl pořízen nový defibrilátor, který je součástí resuscitačního kufru, důležitý především pro zajištění první pomoci.

POLIKLINIKA AGEL Praha v loňském roce v rámci stomatology rozšířila služby o dentální hygienu.

V říjnu 2018 proběhly volby členů do dozorčí rady z řad zaměstnanců společnosti Dopravního zdravotnictví a.s.

Vážené kolegyně, vážení kolegové, obchodní přátelé, všechny naše úspěchy v roce 2018 jsou bez výjimky kolektivním úspěchem, který by nebyl možný bez dobré spolupráce s vedením společnosti AGEL a.s., dozorčí radou a v neposlední řadě díky každému jednotlivci pracujícímu v Dopravním zdravotnictví a.s.



**Ing. Artur Lukša, MBA**

předseda představenstva společnosti  
Dopravní zdravotnictví a.s.



*Resuscitační kufr s defibrilátorem v POLIKLINICE AGEL v Plzni*



*Nový osobní výtah v POLIKLINICE AGEL v Ostravě*

OBCHODNÍ FIRMA:	<b>Dopravní zdravotnictví a.s.</b>
DATUM ZÁPISU:	11. března 2002
SPISOVÁ ZNAČKA:	B 15882 vedená u Městského soudu v Praze
SÍDLO:	Praha 2, Italská 560/37, PSČ 121 43
IDENTIFIKAČNÍ ČÍSLO:	259 03 659
PRÁVNÍ FORMA:	Akciová společnost
PŘEDMĚT PODNIKÁNÍ:	<ul style="list-style-type: none"><li>• Výroba, obchod a služby neuvedené v přílohách 1 až 3 živnostenského zákona.</li><li>• Hostinská činnost.</li><li>• Pedikúra, manikúra.</li><li>• Podnikání v oblasti nakládání s nebezpečnými odpady.</li><li>• Prodej kvasného lihu, konzumního lihu a lihovin.</li><li>• Masérské, rekondiční a regenerační služby.</li><li>• Pronájem nemovitostí, bytů a nebytových prostor.</li></ul>
PŘEDMĚT ČINNOSTI:	Sociální služby poskytované ve zdravotnických zařízeních lůžkové péče. Poskytování zdravotních služeb v souladu se zákony o zdravotní péči a předpisy vydanými k jejich provedení v místech provozování takto:

**POLIKLINIKA AGEL:**

- Praha 2, Italská 560/37, PSČ: 121 43 – nájemní vztah.
- Praha 10, Sazečská 598/7, PSČ: 108 00 – nájemní vztah.
- Praha 10, Na Hroudě 1492/4, PSČ: 100 00 – nájemní vztah.
- Praha 1, Nové Město, Vladislavova 1390/17, PSČ: 110 00 – nájemní vztah.
- Praha 2, Ke Karlovu 461/8, PSČ: 120 00 – nájemní vztah.
- Praha 3, nám. W. Churchilla 2, PSČ: 130 00 – nájemní vztah.

**POLIKLINIKA AGEL:**

- Plzeň, Východní Předměstí, Švihovská 2444/14, PSČ: 301 00 – nájemní vztah.
- Plzeň, Severní Předměstí, Alej Svobody 27, PSČ: 323 00 – nájemní vztah.
- Plzeň, Skvrňany, U Panasonicu 1068/1, PSČ: 301 00 – nájemní vztah.
- Bor, Přimská 501, PSČ: 348 02 – nájemní vztah.
- Přeštice, Sedláčkova 533, PSČ: 334 01 – nájemní vztah.
- Veselí nad Lužnicí, J. V. Sládka 818, PSČ: 391 81 – nájemní vztah.
- České Budějovice, Nádražní 12, PSČ: 370 01 – nájemní vztah.

**POLIKLINIKA AGEL:**

- Moravská Ostrava, Tyršova 34, PSČ: 728 06 – nájemní vztah.
- Ostrava-Přívoz, Špálova 953/5, PSČ: 702 00 – nájemní vztah.
- Ostrava-Přívoz, Špálova 953/7, PSČ: 702 00 – nájemní vztah.
- Ostrava-Martinov, Martinovská 3244, PSČ: 723 00 – nájemní vztah.
- Bohumín, Nádražní 282, PSČ: 735 81 – nájemní vztah.
- Český Těšín, Nádražní 70, PSČ: 737 01 – nájemní vztah.

**POLIKLINIKA AGEL:**

- Nymburk, Boleslavská 1854, PSČ: 288 02 – nájemní vztah.
- Kolín, Rorejcova 569, PSČ: 280 02 – nájemní vztah.

**POLIKLINIKA AGEL:**

- Olomouc, Jeremenkova 40/1056, PSČ: 772 52 – nájemní vztah.
- Přerov, Velké Novosady 8, PSČ: 750 00 – nájemní vztah.

**POLIKLINIKA AGEL:**

- Česká Třebová, Náměstí Jana Pernera 446, PSČ: 560 02 – nájemní vztah.
- Pardubice, Náměstí Jana Pernera 217, PSČ: 530 02 – nájemní vztah.

**ZPŮSOB JEDNÁNÍ:**

Jménem společnosti jednají vždy dva členové představenstva společně.

**JEDINÝ AKCIONÁŘ:**

AGEL a.s., IČO: 005 34 111,  
Jungmannova 28/17, Nové Město, 110 00 Praha 1

**AKCIE:**

20 ks kmenových akcií na jméno v zaknihované podobě  
ve jmenovité hodnotě 100 000 Kč

**ZÁKLADNÍ KAPITÁL:**

2 000 000 Kč, Splaceno: 2 000 000 Kč

**OSTATNÍ SKUTEČNOSTI:**

Počet členů statutárního orgánu: 3  
Počet členů dozorčí rady: 9



## STATUTÁRNÍ ZÁSTUPCI:

## PŘEDSTAVENSTVO:



**Ing. Artur Lukša, MBA**  
předseda představenstva



**Ing. Karel Köchrt**  
místopředseda představenstva



**MUDr. Miroslav Bachmeier,  
Ph.D.**  
člen představenstva

## STATUTÁRNÍ ZÁSTUPCI:

## DOZORČÍ RADA:



**MUDr. Milan Leckéši**  
předseda dozorčí rady



**MUDr. Pavel Frňka**  
člen dozorčí rady



**Ing. René Janosch**  
člen dozorčí rady



**Mgr. Zuzana Wojewodová**  
člen dozorčí rady



**Ing. Jaromír Dušek**  
člen dozorčí rady



**Ing. Věra Marková**  
člen dozorčí rady



**MUDr. Gabriela Ritterová**  
člen dozorčí rady  
z řad zaměstnanců



**Bc. Renata Dousková**  
člen dozorčí rady  
z řad zaměstnanců



**RNDr. Milan Jaňovka**  
člen dozorčí rady  
z řad zaměstnanců

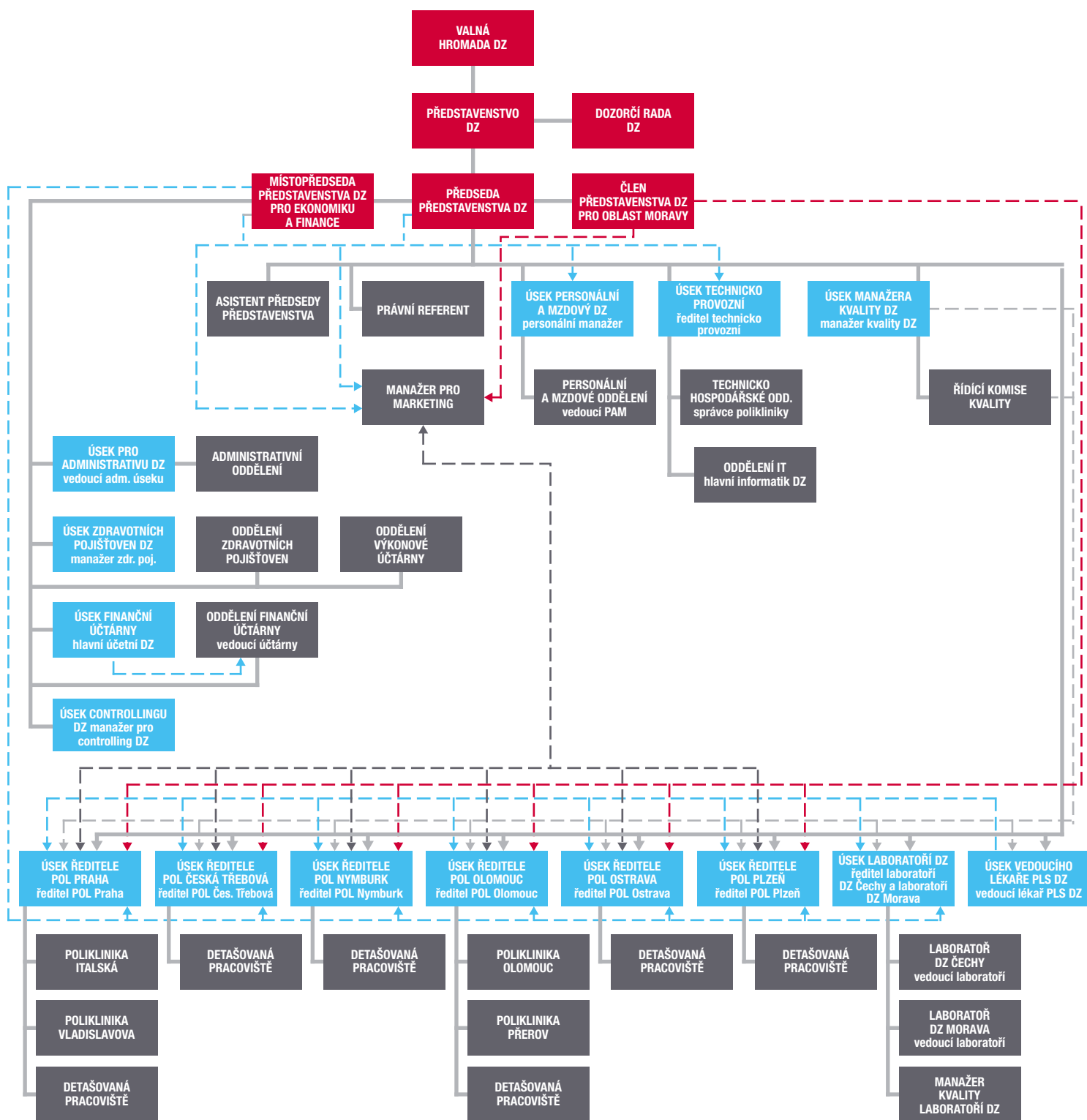

— Přímé řídicí vztahy

- - - Metodické řídicí vztahy

Dopravní zdravotnictví a.s., v souladu s rozhodnutím o registraci poskytovatele zdravotních služeb, se zabývalo hlavně poskytováním zdravotních služeb a služeb s tím souvisejících.

Za rok 2018 investovala společnost do obnovy majetku celkem 14,4 mil. Kč včetně DPH, jednalo se hlavně o nové zdravotnické přístrojové vybavení. Financování probíhalo jak z vlastních zdrojů ve výši 9,3 mil. Kč, tak formou zákaznických úvěrů ve výši 5,1 mil. Kč.

## OSTATNÍ NEFINANČNÍ INFORMACE

### A) PŘEDPOKLÁDANÝ VÝVOJ SPOLEČNOSTI V ROCE 2019

Strategie společnosti Dopravní zdravotnictví a.s. plynule navazuje na předchozí roky, přičemž naším hlavním cílem zůstává zachování kontinuity v poskytování ambulantní péče, pracovnělékařských služeb a dále se chceme zaměřit na optimalizaci výnosů od zdravotních pojišťoven v souvislosti se změnami v úhradové vyhlášce na rok 2019.

### B) O SKUTEČNOSTECH, KTERÉ NASTALY AŽ PO ROZVAHOVÉM DNI A JSOU VÝZNAMNÉ PRO NAPLNĚNÍ ÚČELU VÝROČNÍ ZPRÁVY

Rozhodnutím jediného akcionáře při výkonu působnosti valné hromady společnosti ze dne 13. 12. 2018 byla přijata rezignace MUDr. Milana Leckého na funkci předsedy dozorčí rady ke dni 31. 12. 2018 a novým členem dozorčí rady byl zvolen MUDr. Tom Philipp, Ph.D., MBA, s účinností od 1. 1. 2019.

Členové dozorčí rady si ze svého středu zvolili za předsedu dozorčí rady MUDr. Pavla Frňku s účinností od 1. 1. 2019.

### C) AKTIVITY V OBLASTI OCHRANY ŽIVOTNÍHO PROSTŘEDÍ A PRACOVNĚPRÁVNÍCH VZTAHŮ

Společnost Dopravní zdravotnictví a.s. má zajištěnou pravidelnou likvidaci odpadů včetně nebezpečného a infekčního odpadu prostřednictvím externích firem. Likvidace probíhá na základě platných smluv.

Přínosem je také provozování svozové služby laboratorních vzorků vozidly na CNG.

Společnost Dopravní zdravotnictví a.s. má uzavřenou Kolektivní smlouvu na roky 2018–2021. Počátkem roku 2019 bude k této smlouvě uzavřen nový Dodatek. Smlouva dává zaměstnancům řadu výhod nad rámec zákonných povinností zaměstnavatele, např. 27 dní dovolené, zkrácenou pracovní dobu či poskytování příspěvku na penzijní připojištění.

Zaměstnancům jsou poskytovány příspěvky na vzdělávání a je jim umožněno se zúčastňovat dalších vzdělávacích akcí, stáží či seminářů. Probíhá pravidelné proškolení v oblasti BOZP.

### D) AKTIVITY V OBLASTI VÝZKUMU A VÝVOJE

Společnost Dopravní zdravotnictví a.s. nemá žádné aktivity v oblasti výzkumu a vývoje.

### E) O NABYTÍ VLASTNÍCH AKCIÍ NEBO VLASTNÍCH PODÍLŮ

Společnost Dopravní zdravotnictví a.s. nenabyla žádné vlastní akcie.



F) O TOM, ZDA ÚČETNÍ JEDNOTKA MÁ ČI NEMÁ POBOČKU  
NEBO JINOU ČÁST OBCHODNÍHO ZÁVODU V ZAHRANIČÍ

Společnost Dopravní zdravotnictví a.s. nemá pobočku nebo jinou část obchodního závodu v zahraničí.



*Nový digitalizovaný rentgenový přístroj v POLIKLINICE AGEL v Přerově*



*Hydromasážní vana na vodoléčbě v POLIKLINICE AGEL v Přerově*

**mezi ovládající osobou a osobou ovládanou a mezi ovládanou osobou a osobami ovládanými stejnou ovládající osobou za účetní období od 1. 1. 2018 do 31. 12. 2018**

**Dopravní zdravotnictví a.s.**

se sídlem: Italská 560/37, 121 43, Praha 2

IČO: 259 03 659

zapsaná v obchodním rejstříku vedeném Městským soudem v Praze, oddíl B, vložka 15882  
(dále též „**Společnost**“)

Statutární orgán Společnosti jakožto ovládané osoby zpracoval podle ustanovení § 82 a násl. zákona č. 90/2012 Sb., o obchodních společnostech a družstvech (zákon o obchodních korporacích, dále též „**ZOK**“), tuto zprávu o vztazích mezi Společností a osobou ovládající a mezi Společností a ostatními osobami ovládanými stejnou ovládající osobou:

## **I. STRUKTURA VZTAHŮ, ÚLOHA OVLÁDANÉ OSOBY A ZPŮSOB A PROSTŘEDKY OVLÁDÁNÍ**

1. V účetním období od 1. 1. 2018 do 31. 12. 2018 (dále též „**Účetní období**“) byl základní kapitál Společnosti ve výši 2 000 000 Kč tvořen vkladem jediného akcionáře, kterým je obchodní společnost AGEL a.s., se sídlem Jungmannova 28/17, Nové Město, 110 00 Praha 1, IČO: 005 34 111 (dále též „**společnost AGEL a.s.**“).
2. Ovládající osobou Společnosti byla tedy v Účetním období dle ustanovení § 74 ZOK společnost AGEL a.s., přičemž ovládání je vykonáváno účastí a hlasováním společnosti AGEL a.s. na valné hromadě Společnosti.
3. Dle informací získaných na základě sdělení společnosti AGEL a.s. byla společnost AGEL a.s. v Účetním období ovládající osobou dále ve vztahu k těmto obchodním společnostem:
  - a) **AGEL BULGARIA AD**, se sídlem: Krasno Selo, Sofia 1680, 60V Bulharsko Blvd., IČO: 203 444 215,
  - b) **AGEL GRUPO SANITARIO, S.L.**, se sídlem: Calle Buenos Aires, Num. 8, 35002 Palmas de Gran Canaria, IČO: B76201227,
  - c) **AGEL POLSKA S. A.**, se sídlem: ul. Pokoju 1, 43-400 Cieszyn, IČO: 144 694 904,
  - d) **AGEL Research a.s.**, se sídlem: Zalužanského 1192/15, Vítkovice, 703 00 Ostrava, IČO: 026 86 520,
  - e) **AGEL SA, Pty Ltd.**, se sídlem: Central Office Park Unit 4, 257 Jean Avenue, Centurion, Gauteng, 0157, IČO: 2016/360095/07,
  - f) **AGEL Servis a.s.**, se sídlem: Mathonova 291/1, Krasice, 796 04 Prostějov, IČO: 293 51 073,
  - g) **AGEL SK a.s.**, se sídlem: Palisády 56, 811 06 Bratislava, IČO: 36 658 448,
  - h) **AGEL Střední zdravotnická škola s.r.o.**, se sídlem: Antošovická 107/55, Koblov, 711 00 Ostrava, IČO: 025 60 739,
  - i) **AGEL Trade s.r.o.**, se sídlem: U Spalovny 4582/17, 796 01 Prostějov, IČO: 259 66 618,
  - j) **Avenier a.s.**, se sídlem: Bidláky 837/20, Štýřice, 639 00 Brno, IČO: 262 60 654,
  - k) **Dialýza Šumperk s.r.o.**, se sídlem: Nemocniční 1468/47, 787 01 Šumperk, IČO: 619 75 567,

- l) **Hornická poliklinika s.r.o.**, se sídlem: Sokolská třída 2587/81, Moravská Ostrava, 702 00 Ostrava, IČO: 476 68 580,
  - m) **Jesenická nemocnice a.s.**, se sídlem: Lipovská 103/39, 790 01 Jeseník, IČO: 479 73 927,
  - n) **Kardiologické centrum AGEL a.s.**, se sídlem: Kyjevská 44, 532 03 Pardubice, IČO: 259 59 905,
  - o) **Laboratoře AGEL a.s.**, se sídlem: Revoluční 2214/35, 741 01 Nový Jičín, IČO: 166 28 373,
  - p) **Medical Systems a.s.**, se sídlem: Mathonova 291/1, Krasice, 796 04 Prostějov, IČO: 268 53 167,
  - q) **Nemocnice Český Těšín a.s.**, se sídlem: Ostravská 783, 737 01 Český Těšín, IČO: 258 97 551,
  - r) **Nemocnice Louny a.s.**, se sídlem: Rybalkova 1400, 440 37 Louny, IČO: 273 32 730,
  - s) **Nemocnice Nový Jičín a.s.**, se sídlem: Purkyňova 2138/16, 741 01 Nový Jičín, IČO: 258 86 207,
  - t) **Nemocnice Podlesí a.s.**, se sídlem: Konská 453, 739 61 Třinec, IČO: 484 01 129,
  - u) **Nemocnice Říčany a.s.**, se sídlem: Smiřických 315/26, 251 01 Říčany, IČO: 273 65 867,
  - v) **Nemocnice Valašské Meziříčí a.s.**, se sídlem: U Nemocnice 980, 757 01 Valašské Meziříčí, IČO: 268 22 105,
  - w) **Novojičínské diagnostické centrum s.r.o.**, se sídlem: Dvořákova 2211/27, 741 01 Nový Jičín, IČO: 019 68 475,
  - x) **Oční centrum AGEL s.r.o.**, se sídlem: Zalužanského 1192/15, Vítkovice, 703 00 Ostrava, IČO: 268 25 775,
  - y) **Perfect Distribution a.s.**, se sídlem: U Spalovny 4582/17, 796 01 Prostějov, IČO: 476 75 934,
  - z) **Podhorská nemocnice a.s.**, se sídlem: Hornoměstská 549/16, 795 01 Rýmařov, IČO: 476 68 989,
  - aa) **Repharm a.s.**, se sídlem: Brandlova 1243/8, Moravská Ostrava, 702 00 Ostrava, IČO: 253 19 141,
  - bb) **Středomoravská nemocniční a.s.**, se sídlem: Mathonova 291/1, Krasice, 796 04 Prostějov, IČO: 277 97 660,
  - cc) **Transfúzní služba a.s.**, se sídlem: B. Němcové 1006/22, 787 01 Šumperk, IČO: 267 97 917,
  - dd) **Vítkovická nemocnice a.s.**, se sídlem: Zalužanského 1192/15, 703 84 Ostrava-Vítkovice, IČO: 607 93 201,
  - ee) **Zenagel a.s.**, se sídlem: Brandlova 1243/8, Moravská Ostrava, 702 00 Ostrava, IČO: 278 37 921.
4. Prostřednictvím některých obchodních společností uvedených v předchozím bodě 3. ovládala společnost AGEL a.s. v Účetním období rovněž tyto obchodní společnosti:
- a) **AGEL Diagnostic a.s.**, se sídlem: Palisády 56, 811 06 Bratislava – městská část Staré Mesto, IČO: 36 866 792,
  - b) **AGEL Clinic s. r. o.**, se sídlem: Jelačičová 8, 821 08 Bratislava, IČO: 45 725 381,

- c) **AGEL Servis SK s. r. o.**, se sídlem: Kočovce 244, 916 31 Kočovce, IČO: 50 866 184,
- d) **AGEL SSC s. r. o.**, se sídlem: Palisády 56, 811 06 Bratislava, IČO: 50 977 130,
- e) **Berdmedical s.r.o.**, se sídlem: Nádražní 545/12, Krásno nad Bečvou, 757 01 Valašské Meziříčí, IČO: 034 57 818,
- f) **Cassopharm, s.r.o.**, se sídlem: Lúčna 57, 040 15 Košice-Šaca, IČO: 46 252 479,
- g) **Diagnostické a liečebné centrum Zvolen s.r.o.**, se sídlem: Kuzmányho nábrežie 2524/30, 960 01 Zvolen, IČO: 46 283 064,
- h) **FINHOSP III, s.r.o.**, se sídlem: Lúčna 57, 040 15 Košice-Šaca, IČO: 36 348 155,
- i) **FINHOSP PLUS, s.r.o.**, se sídlem: Lúčna 57, 040 15 Košice-Šaca, IČO: 36 339 750,
- j) **GENETIKA – ZENKLOVA s.r.o.**, se sídlem: Grafická 848/18, Smíchov, 150 00 Praha 5, IČO: 018 91 685,
- k) **Mateřská škola AGEL s.r.o.**, se sídlem: Zalužanského 1192/15, Vítkovice, 703 00 Ostrava, IČO: 017 55 722,
- l) **MEDI RELAX M+M s.r.o.**, se sídlem: Palisády 56, 811 06 Bratislava, IČO: 35 772 786,
- m) **NEMOCNICA Bánovce – 3. súkromná nemocnica, s.r.o.**, se sídlem: Hriezdoslavova 23/3, 957 01 Bánovce nad Bebravou, IČO: 36 348 015,
- n) **NEMOCNICA Handlová – 2. súkromná nemocnica, s.r.o.**, se sídlem: Ulica SNP 26, 972 51 Handlová, IČO: 36 339 865,
- o) **Nemocnica Komárno s. r. o.**, se sídlem: Mederčská 39, 945 05 Komárno, IČO: 50 828 371,
- p) **Nemocnica Košice-Šaca a.s. 1. súkromná nemocnica**, se sídlem: Lúčna 57, 040 15 Košice-Šaca, IČO: 36 168 165,
- q) **Nemocnica Krompachy spol. s r.o.**, se sídlem: Banícka štvrť1, 053 42 Krompachy, IČO: 36 182 672,
- r) **Nemocnica Levice s. r. o.**, se sídlem: SNP 19, 934 01 Levice, IČO: 50 861 450,
- s) **Nemocnica Zlaté Moravce a.s.**, se sídlem: Ul. Bernolákova 4, 953 01 Zlaté Moravce, IČO: 50 433 946,
- t) **Nemocnica Zvolen a.s.**, se sídlem: Kuzmányho nábrežie 28, 960 01 Zvolen, IČO: 45 594 929,
- u) **Nemocnice Říčany Pharma s.r.o.**, se sídlem: Smiřických 315/26, 251 01 Říčany, IČO: 047 35 315,
- v) **Nemocničný holding a. s.**, se sídlem: Palisády 56, 811 06 Bratislava – mestská časť Staré Město, IČO: 51 838 958, (od 19. 7. 2018),
- w) **SILICEA s.r.o.**, se sídlem: Karpatská 15/3256, 058 01 Poprad, IČO: 50 185 179,
- x) **STEELPHARM s.r.o.**, se sídlem: Lúčna 57, 040 15 Košice-Šaca, IČO: 50 707 922,
- y) **Všeobecná nemocnica s poliklinikou Levoča, a.s.**, se sídlem: Probstnerova cesta 2/3082, 054 01 Levoča, IČO: 36 594 849.



5. Tato zpráva o vztazích pojednává o vztazích mezi Společností a
- a) společností AGEL a.s.,
  - b) obchodními společnostmi uvedenými v bodě 3. písm. a) – ee),
  - c) obchodními společnostmi uvedenými v bodě 4. písm. a) – y),
- (dále též společně jako „**Propojené osoby**“).
6. Společnost tvořila v Účetním období s osobami uvedenými v bodě 5. písm. a) – c) koncern ve smyslu § 79 odst. 1 ZOK, a podílela se tak na podnikatelských aktivitách a projektech tohoto koncernu. Úloha Společnosti spočívá především v poskytování zdravotnických služeb v souladu se zákony o zdravotní péči a sociální služby poskytované ve zdravotnických zařízeních lůžkové péče.
7. Společnost byla v Účetním období ovládající osobou ve vztahu k obchodní společnosti Berdmedical s.r.o., se sídlem: Nádražní 545/12, Krásno nad Bečvou, 757 01, Valašské Meziříčí, IČO: 034 57 818.

## II. PŘEHLED VZÁJEMNÝCH SMLUV DLE USTANOVENÍ § 82 ODST. 2 PÍSM. E) ZOK

Mezi Společností a níže uvedenými Propojenými osobami byly v průběhu Účetního období uzavřeny nebo byly v platnosti následující smlouvy:

### 1. obchodní společnost AGEL a.s.

- a) Smlouva o zajištění likvidity uzavřená dne 1. 12. 2007, jejímž předmětem je úprava vztahů mezi smluvními stranami při poskytování cashpoolingu.
- b) Prohlášení ručitele č. 0262/08/01558 ze dne 25. 3. 2008, kdy ručitelem je společnost AGEL a.s. a věřitelem Československá obchodní banka, a.s.
- c) Smlouva o poskytnutí podlicence uzavřená dne 1. 4. 2008, jejímž předmětem je poskytnutí podlicence k programu ESO9.
- d) Smlouva mandátní o spolupráci a zastupování při registraci ke skupinové registraci k DPH uzavřená dne 2. 1. 2009, jejímž předmětem je spolupráce a zastupování při skupinové registraci DPH.
- e) Smlouva o úhradě nákladů na reklamu a propagaci uzavřená dne 1. 1. 2011, jejímž předmětem je rozdělení úhrady nákladů spojených s reklamou, propagací, zhodnocením obchodní značky a budováním jednotné korporátní identity.
- f) Licenční smlouva k ochranným známkám uzavřená dne 1. 1. 2012, jejímž předmětem je poskytnutí užívacího práva k ochranné známce.
- g) Smlouva o pracovnělékařských službách uzavřená dne 31. 5. 2013, jejímž předmětem je poskytování zdravotních služeb.
- h) Smlouva uzavřená dne 1. 7. 2014, jejímž předmětem je zajištění dodávek zboží a poskytování služeb ve prospěch společnosti Dopravní zdravotnictví a.s.
- i) Smlouva o nájmu dopravního prostředku uzavřená dne 18. 9. 2017, jejímž předmětem je pronájem dopravního prostředku Škoda Fabia.
- j) Smlouva o nájmu movitých věcí uzavřená dne 5. 12. 2017, jejímž předmětem je pronájem výpočetní techniky.
- k) Smlouva o nájmu movitých věcí uzavřená dne 23. 2. 2018, jejímž předmětem je nájem výpočetní techniky a mobilního telefonu.
- l) Dohoda o finančním vyrovnání z titulu skupinové registrace k DPH uzavřená dne 2. 7. 2018, jejímž předmětem je úprava vzájemných práv a povinností při konečném rozdělení majetkových prospěchů a ztrát vyplývajících z jejich skupinové registrace dle zákona o DPH za rok 2017.

- m) Smlouva o nájmu dopravního prostředku uzavřená dne 28. 6. 2018, jejímž předmětem je pronájem dopravního prostředku Škoda Fabia Combi.
- n) Smlouva o pronájmu ploch a provozování informačních LCD panelů uzavřená dne 11. 12. 2018, jejímž předmětem je pronájem ploch pro umístění informačních LCD panelů.

## **2. obchodní společnost AGEL Servis a.s.**

- a) Servisní rámcová smlouva uzavřená dne 5. 9. 2012, jejímž předmětem je kompletní servis a údržba, včetně odstraňování poruch a závad, zdravotnických prostředků a provádění periodických bezpečnostně technických kontrol.
- b) Smlouva o pracovnělékařských službách uzavřená dne 31. 12. 2012, jejímž předmětem je poskytování zdravotních služeb.
- c) Smlouva o poskytování služeb a dodávkách zboží uzavřená dne 1. 7. 2014, jejímž předmětem je poskytování služeb v oblasti energetiky a hospodářsko-technické centrální správy majetku a konzultační a poradenská činnost v těchto oblastech ve prospěch společnosti Dopravní zdravotnictví a.s.
- d) Smlouva o poskytování servisních služeb uzavřená dne 1. 8. 2014, jejímž předmětem je servis RTG systému Bucky Diagnost TH.
- e) Smlouva o podnájmu se službami uzavřená dne 11. 6. 2018, jejímž předmětem je podnájem vozidla Škoda Citigo.
- f) Smlouva o podnájmu se službami uzavřená dne 11. 6. 2018, jejímž předmětem je podnájem vozidla Škoda Citigo.
- g) Smlouva o podnájmu se službami uzavřená dne 11. 6. 2018, jejímž předmětem je podnájem vozidla Škoda Citigo.
- h) Smlouva o podnájmu se službami uzavřená dne 11. 6. 2018, jejímž předmětem je podnájem vozidla Škoda Citigo.
- i) Smlouva o podnájmu se službami uzavřená dne 11. 6. 2018, jejímž předmětem je podnájem vozidla Škoda Citigo.
- j) Smlouva o podnájmu se službami uzavřená dne 11. 6. 2018, jejímž předmětem je podnájem vozidla Škoda Citigo.
- k) Smlouva o podnájmu se službami uzavřená dne 20. 6. 2018, jejímž předmětem je podnájem vozidla Škoda Fabia.
- l) Smlouva o podnájmu se službami uzavřená dne 20. 6. 2018, jejímž předmětem je podnájem vozidla Škoda Octavia.
- m) Smlouva o podnájmu se službami uzavřená dne 17. 7. 2018, jejímž předmětem je podnájem vozidla Škoda Octavia.
- n) Smlouva o podnájmu se službami uzavřená dne 17. 7. 2018, jejímž předmětem je podnájem vozidla Škoda Octavia.
- o) Smlouva o podnájmu se službami uzavřená dne 5. 10. 2018, jejímž předmětem je podnájem vozidla Škoda Fabia.
- p) Smlouva o podnájmu se službami uzavřená dne 5. 10. 2018, jejímž předmětem je podnájem vozidla Škoda Fabia.

## **3. obchodní společnost AGEL Střední zdravotnická škola s.r.o.**

- a) Smlouva o pracovnělékařských službách uzavřená dne 4. 9. 2017, jejímž předmětem je zajištění potřebné zdravotní prevence, směřující k ochraně zaměstnanců před nemocemi z povolání a jinými poškozeními zdraví a k prevenci pracovních úrazů.

**4. obchodní společnost AGEL Trade s.r.o.**

- a) Smlouva o pracovnělékařských službách uzavřená dne 1. 4. 2014, jejímž předmětem je poskytování zdravotních služeb.
- b) Rámcová kupní smlouva uzavřená dne 1. 11. 2017, jejímž předmětem jsou opakované dodávky diagnostických prostředků pro laboratoře (reagencií).
- c) Rámcová kupní smlouva uzavřená dne 1. 7. 2018, jejímž předmětem jsou dodávky zdravotnických prostředků a poskytnutí prostorů za účelem provozování konsignačních skladů.

**5. obchodní společnost Avenier a.s.**

- a) Smlouva o pracovnělékařských službách uzavřená dne 9. 10. 2013, jejímž předmětem je poskytování zdravotních služeb.
- b) Smlouva o spolupráci uzavřená dne 5. 11. 2013, jejímž předmětem je spolupráce v oblasti očkování a konzultačních služeb.
- c) Smlouva o spolupráci uzavřená dne 6. 3. 2018, jejímž předmětem je spolupráce v oblasti očkování a konzultačních služeb.
- d) Smlouva o zpracování osobních údajů ze dne 16. 5. 2018, jejímž předmětem je zpracování údajů dalším zpracovatelem.

**6. obchodní společnost Berdmedical s.r.o.**

- a) Smlouva o poskytování a úhradě závodní preventivní péče uzavřená dne 1. 11. 2001, jejímž předmětem je poskytování pracovnělékařských služeb.
- b) Smlouva o poskytování zdravotnických služeb uzavřená dne 10. 11. 2008, jejímž předmětem je poskytování pracovnělékařských služeb.
- c) Smlouva o poskytování zdravotnických služeb uzavřená dne 9. 3. 2012, jejímž předmětem je poskytování pracovnělékařských služeb.
- d) Smlouva o poskytování zdravotnických služeb uzavřená dne 1. 4. 2012, jejímž předmětem je poskytování pracovnělékařských služeb.
- e) Smlouva o poskytování zdravotnických služeb uzavřená dne 1. 12. 2013, jejímž předmětem je poskytování pracovnělékařských služeb.
- f) Smlouva o poskytování zdravotnických služeb uzavřená dne 31. 3. 2014, jejímž předmětem je poskytování pracovnělékařských služeb.
- g) Smlouva o poskytování služeb uzavřená dne 21. 12. 2017, jejímž předmětem je zpracování smluvní agendy.

**7. obchodní společnost Hornická poliklinika s.r.o.**

- a) Smlouva o nájmu uzavřená dne 30. 11. 2016, jejímž předmětem je nájem přístroje CHIROMEGA 654 DUE ZUBNÍ SOUPRAVA.

**8. obchodní společnost Laboratoře AGEL a.s.**

- a) Smlouva o spolupráci uzavřená dne 26. 2. 2011, jejímž předmětem je přenechání laboratorních vzorků ke zpracování.
- b) Smlouva o spolupráci při poskytování laboratorních služeb uzavřená dne 1. 2. 2014, jejímž předmětem je zpracování laboratorních vyšetření dodaného biologického materiálu.
- c) Smlouva o pracovnělékařských službách uzavřená dne 27. 6. 2014, jejímž předmětem je poskytování zdravotních služeb.
- d) Dohoda o spolupráci o vzájemném vyšetřování laboratorních vzorků ve smluvní laboratoři uzavřená dne 18. 9. 2015, jejímž předmětem je provádění vyšetření biologického materiálu.

- e) Smlouva o nájmu uzavřená dne 4. 9. 2017, jejímž předmětem je pronájem dopravního prostředku Škoda Fabia Combi.
- f) Smlouva o spolupráci uzavřená dne 1. 2. 2018, jejímž předmětem je spolupráce ve zpracování laboratorních vzorků pro společnost MALÉ ZDRAVÍ Hostivař s.r.o.
- g) Smlouva o spolupráci uzavřená dne 12. 12. 2018, jejímž předmětem je spolupráce ve zpracování laboratorních vzorků pro společnost MALÉ ZDRAVÍ a.s.
- h) Dohoda o narovnání uzavřená dne 29. 6. 2018, jejímž předmětem je odměna smluvním lékařům.

#### **9. obchodní společnost MEDI RELAX M+M s.r.o.**

- a) Zmluva o spolupráci uzavřená dne 1. 6. 2016, jejímž předmětem spolupráce v oblasti zabezpečení organizace individuální nadstandardní zdravotní péče.

#### **10. obchodní společnost Medical Systems a.s.**

- a) Smlouva o vytvoření autorského díla a smlouva licenční uzavřená dne 5. 1. 2012, jejímž předmětem je vytvoření a poskytnutí licencí k aplikaci MONITUS.
- b) Smlouva o pracovnělékařských službách uzavřená dne 1. 4. 2012, jejímž předmětem je poskytování zdravotních služeb.
- c) Smlouva č. 20121901 o technické podpoře a údržbě softwarové aplikace uzavřená dne 30. 6. 2012, jejímž předmětem servisní podpora aplikace MONITUS.
- d) Rámcová kupní smlouva uzavřená dne 5. 1. 2015, jejímž předmětem jsou dodávky výpočetní techniky a kancelářského zboží.

#### **11. obchodní společnost Nemocnice Český Těšín a.s.**

- a) Smlouva o zajištění laboratorních služeb uzavřená dne 1. 9. 2011, jejímž předmětem je poskytování laboratorních rozborů a vyšetření.
- b) Smlouva o pracovnělékařských službách uzavřená dne 29. 6. 2012, jejímž předmětem je poskytování zdravotních služeb.

#### **12. obchodní společnost Nemocnice Louny a.s.**

- a) Smlouva o koupi uzavřená dne 15. 5. 2018, jejímž předmětem je koupě zdravotnického prostředku.

#### **13. obchodní společnost Nemocnice Nový Jičín a.s.**

- a) Smlouva o užívání prostoru sloužícího k podnikání uzavřená dne 29. 5. 2014, jejímž předmětem je pronájem prostor Budovy, specifikované ve smlouvě.
- b) Smlouva o pracovnělékařských službách uzavřená dne 27. 6. 2014, jejímž předmětem je poskytování zdravotních služeb.
- c) Rámcová smlouva o spolupráci uzavřená dne 13. 9. 2018, jejímž předmětem je zajištění specializačního vzdělávání lékařů.

#### **14. obchodní společnost Nemocnica Košice-Šaca a.s. 1. súkromná nemocnica**

- a) Zmluva o spolupráci č. 040152016 JJU uzavřená dne 25. 7. 2016, jejímž předmětem spolupráce v oblasti zabezpečení organizace individuální nadstandardní zdravotní péče.



**15. obchodní společnost Perfect Distribution a.s.**

- a) Rámcová smlouva o poskytování služeb ze dne 1. 1. 2011, jejímž předmětem je stanovení rámcových podmínek při vzájemném poskytování služeb.
- b) Smlouva o užívání prostoru sloužícího k podnikání č. 3120410 uzavřená dne 29. 12. 2014, jejímž předmětem je pronájem nebytových prostor za účelem provozování centrálního detašovaného skladu o celkové výměře 4,70 m<sup>2</sup> nacházejících se v prostorách POLIKLINIKY AGEL v Nymburce.
- c) Smlouva o užívání prostoru sloužícího k podnikání č. 2120146 uzavřená dne 29. 12. 2014, jejímž předmětem je pronájem nebytových prostor za účelem provozování centrálního detašovaného skladu o celkové výměře 8,8 m<sup>2</sup> nacházejících se v prostorách POLIKLINIKY AGEL v České Třebové.
- d) Smlouva o užívání prostoru sloužícího k podnikání č. 1120144 uzavřená dne 29. 12. 2014, jejímž předmětem je pronájem nebytových prostor za účelem provozování centrálního detašovaného skladu o celkové výměře 24,15 m<sup>2</sup> nacházejících se v prostorách POLIKLINIKY AGEL v Praze.
- e) Smlouva o užívání prostoru sloužícího k podnikání č. 5120141 uzavřená dne 30. 12. 2014, jejímž předmětem je pronájem nebytových prostor za účelem provozování výdejny zdravotnických prostředků o celkové výměře 69,49 m<sup>2</sup> nacházejících se v prostorách POLIKLINIKY AGEL v Ostravě.
- f) Smlouva o užívání prostoru sloužícího k podnikání č. 41201425 uzavřená dne 1. 1. 2015, jejímž předmětem je pronájem nebytových prostor za účelem provozování centrálního detašovaného skladu o celkové výměře 9,32 m<sup>2</sup> nacházejících se v prostorách POLIKLINIKY AGEL v Přerově.
- g) Smlouva o užívání prostoru sloužícího k podnikání č. 4120147 uzavřená dne 1. 1. 2015, jejímž předmětem je pronájem nebytových prostor za účelem provozování centrálního detašovaného skladu o celkové výměře 35,93 m<sup>2</sup> nacházejících se v prostorách POLIKLINIKY AGEL v Olomouci.
- h) Smlouva o užívání prostoru sloužícího k podnikání č. 6120144 uzavřená dne 1. 7. 2015, jejímž předmětem je pronájem nebytových prostor za účelem provozování centrálního detašovaného skladu o celkové výměře 24,63 m<sup>2</sup> nacházejících se v prostorách POLIKLINIKY AGEL v Plzni.
- i) Smlouva o výpůjčce se závazkem odběru reagentů uzavřená dne 1. 12. 2015, jejímž předmětem je výpůjčka analyzátorů včetně příslušenství a software.
- j) Dohoda o narovnání uzavřená dne 11. 1. 2018, jejímž předmětem je vyúčtování odměny za rok 2017 plynoucí z Rámcové smlouvy o poskytování služeb.
- k) Rámcová kupní smlouva uzavřená ze dne 1. 7. 2018, jejímž předmětem jsou dodávky zdravotnických prostředků a poskytnutí prostorů za účelem provozování konsignačních skladů.
- l) Smlouva o pracovnělékařských službách uzavřená dne 27. 11. 2018, jejímž předmětem je poskytování zdravotních služeb.

**16. obchodní společnost Repharm a.s.**

- a) Smlouva o dílo č. 3/2011 uzavřená dne 1. 4. 2011, jejímž předmětem je zabezpečení praní prádla a jeho odvoz a dovoz.
- b) Smlouva o spolupráci uzavřená dne 1. 3. 2013, jejímž předmětem je užívání Systému Lékárna AGEL.
- c) Smlouva o pracovnělékařských službách uzavřená dne 1. 4. 2013, jejímž předmětem je poskytování zdravotních služeb.
- d) Smlouva o užívání prostoru sloužícího k podnikání č. 5120145 uzavřená dne 31. 3. 2015, jejímž předmětem je pronájem nebytových prostor v budově POLIKLINIKY AGEL v Ostravě.
- e) Smlouva o užívání prostoru sloužícího k podnikání č. 1120148 uzavřená dne 31. 3. 2015, jejímž předmětem je pronájem nebytových prostor v budově POLIKLINIKY AGEL v Praze.
- f) Smlouva o užívání prostoru sloužícího k podnikání č. 11201410 uzavřená dne 31. 3. 2015, jejímž předmětem je pronájem nebytových prostor v budově POLIKLINIKY AGEL v Praze.
- g) Smlouva o dílo uzavřená dne 15. 4. 2015, jejímž předmětem je zabezpečení praní prádla a jeho odvoz a dovoz.
- h) Smlouva o spolupráci uzavřená dne 31. 10. 2016, jejímž předmětem je spolupráce v rámci odběru vybraného sortimentu zboží na poukázky, poskytnuté svým klientům.

- i) Smlouva o propagaci uzavřená dne 25. 5. 2018, jejímž předmětem propagace na akci „Den zdraví“ v POLIKLINICE AGEL Ostrava.
- j) Smlouva o spolupráci uzavřená dne 26. 6. 2018, jejímž předmětem je spolupráce v rámci odběru vybraného sortimentu zboží na poukázky, poskytnuté zaměstnancům Dopravního zdravotnictví a.s.
- k) Smlouva poskytování reklamní plochy uzavřená dne 1. 7. 2018, jejímž předmětem je poskytnutí reklamní plochy v budově POLIKLINIKY AGEL v Praze.
- l) Smlouva poskytování reklamní plochy uzavřená dne 1. 7. 2018, jejímž předmětem je poskytnutí reklamní plochy v budově POLIKLINIKY AGEL v Ostravě.

#### **17. obchodní společnost Středomoravská nemocniční a.s.**

- a) Smlouva o užívání prostoru sloužícího k podnikání č. 4120141 uzavřená dne 1. 2. 2014, jejímž předmětem je užívání prostor Budovy, specifikované ve smlouvě.
- b) Dohoda o spolupráci při vyšetřování laboratorních vzorků ve smluvní laboratoři uzavřená dne 1. 6. 2015, jejímž předmětem je vyšetření biologického materiálu.
- c) Smlouva o poskytování stravování uzavřená dne 18. 1. 2016, jejímž předmětem je umožnit zaměstnancům odběratele stravování.
- d) Smlouva o poskytování zdravotnických služeb uzavřená dne 7. 6. 2016, jejímž předmětem je zajišťování pracovnílékařských služeb zaměstnancům České pošty, s.p.
- e) Rámcová smlouva o sterilizaci uzavřená dne 31. 8. 2016, jejímž předmětem je zajištění sterilizace pomůcek, nástrojů a zdravotnického materiálu.
- f) Smlouva o spolupráci v oblasti specializačního vzdělávání v oboru Všeobecného praktického lékařství uzavřená dne 25. 7. 2018, jejímž předmětem je zajistit příslušnou část Vzdělávacího programu v oboru Všeobecného lékařství.

#### **18. obchodní společnost Vítkovická nemocnice a.s.**

- a) Smlouva o poskytování dohodnutých součástí pracovnílékařských služeb uzavřená dne 1. 4. 2013, jejímž předmětem je zajištění odborných vyšetření klinických, přístrojových a laboratorních pro potřebu pracovnílékařských služeb.
- b) Dohoda o spolupráci uzavřená dne 27. 3. 2014, jejímž předmětem je provádění posuzování veškeré dokumentace ke klinickému hodnocení THEMIS.
- c) Smlouva o spolupráci ze dne 1. 3. 2016, jejímž předmětem je zajištění dopravy pro klienty objednatele.
- d) Smlouva o pracovnílékařských službách uzavřená dne 27. 12. 2016, jejímž předmětem je poskytování zdravotních služeb.
- e) Smlouva o poskytování služeb uzavřená dne 23. 5. 2017, jejímž předmětem je provádění sterilizace materiálu.

#### **19. obchodní společnost Zenagel a.s.**

- a) Rámcová kupní smlouva uzavřená dne 2. 8. 2008, jejímž předmětem jsou dodávky zboží sortimentu léčiv, zdravotnického materiálu, dentálního materiálu, parafarmak a doplňkových potravinářských výrobků.
- b) Rámcová kupní smlouva uzavřená dne 14. 5. 2018, jejímž předmětem jsou dodávky zboží sortimentu léčiv, zdravotnického materiálu, dentálního materiálu, parafarmak a doplňkových potravinářských výrobků.

### III. PŘEHLED JEDNÁNÍ UČINĚNÝCH V ÚČETNÍM OBDOBÍ DLE USTANOVENÍ § 82 ODS. 2 PÍSM. D) ZOK

V průběhu Účetního období Společnost neučinila žádná jednání nad rámec již uvedených v části II., která by byla učiněna na popud nebo v zájmu některé z Propojených osob a která by se týkala majetku, který přesahuje 10 % vlastního kapitálu Společnosti zjištěného podle poslední účetní závěrky.

### IV. ÚJMA A JEJÍ VYROVNÁNÍ DLE USTANOVENÍ § 82 ODS. 2 PÍSM. F) A ODS. 4 ZOK

V Účetním období nevznikla Společnosti žádná újma v důsledku vlivu některé z Propojených osob.

### V. ZHODNOCENÍ VÝHOD A NEVÝHOD, POPŘ. RIZIK, PLYNOUCÍCH ZE VZTAHŮ EZI PROPOJENÝMI OSOBAMI DLE USTANOVENÍ § 82 ODS. 4 ZOK

Ze vztahů mezi Propojenými osobami plynou pro Společnost výhody, kterými jsou především významnější postavení společnosti na trhu.

Společnosti neplynou ze vztahů mezi Propojenými osobami žádné nevýhody a ani žádná rizika.

S ohledem na výše uvedené lze konstatovat, že výhody vyplývající z účasti Společnosti v koncernu převládají nad nevýhodami.

V Praze dne 25. 1. 2019

Představenstvo společnosti Dopravní zdravotnictví a.s.







Deloitte Audit s.r.o.  
Nile House  
Karolinská 654/2  
186 00 Praha 8 - Karlín  
Česká republika

Tel: +420 246 042 500  
Fax: +420 246 042 555  
DeloitteCZ@deloitteCE.com  
www.deloitte.cz

zapsána Městským soudem  
v Praze, oddíl C, vložka 24349  
IČO: 49620592  
DIČ: CZ49620592

## ZPRÁVA NEZÁVISLÉHO AUDITORA

### Pro akcionáře společnosti Dopravní zdravotnictví a.s.

Se sídlem: Italská 560/37, 121 43 Praha 2

#### Výrok auditora

Provedli jsme audit příložené účetní závěrky společnosti Dopravní zdravotnictví a.s. (dále také „společnost“) sestavené na základě českých účetních předpisů, která se skládá z rozvahy k 31. prosinci 2018, výkazu zisku a ztráty, přehledu o změnách vlastního kapitálu a přehledu o peněžních tocích za rok končící k tomuto datu a přílohy této účetní závěrky, která obsahuje popis použitých podstatných účetních metod a další vysvětlující informace.

Podle našeho názoru příložená účetní závěrka podává věrný a poctivý obraz finanční pozice společnosti Dopravní zdravotnictví a.s. k 31. prosinci 2018 a její finanční výkonnosti a peněžních toků za rok končící k tomuto datu v souladu s českými účetními předpisy.

#### Základ pro výrok

Audit jsme provedli v souladu se zákonem o auditorech a standardy Komory auditorů České republiky pro audit, kterými jsou mezinárodní standardy pro audit (ISA), případně doplněné a upravené souvisejícími aplikačními doložkami. Naše odpovědnost stanovená těmito předpisy je podrobněji popsána v oddílu Odpovědnost auditora za audit účetní závěrky. V souladu se zákonem o auditorech a Etickým kodexem přijatým Komorou auditorů České republiky jsme na společnosti nezávislí a splnili jsme i další etické povinnosti vyplývající z uvedených předpisů. Domníváme se, že důkazní informace, které jsme shromáždili, poskytují dostatečný a vhodný základ pro vyjádření našeho výroku.

#### Ostatní informace uvedené ve výroční zprávě

Ostatními informacemi jsou v souladu s § 2 písm. b) zákona o auditorech informace uvedené ve výroční zprávě mimo účetní závěrku a naši zprávu auditora. Za ostatní informace odpovídá představenstvo společnosti.

Náš výrok k účetní závěrce se k ostatním informacím nevztahuje. Přesto je však součástí našich povinností souvisejících s ověřením účetní závěrky seznámení se s ostatními informacemi a posouzení, zda ostatní informace nejsou ve významném (materiálním) nesouladu s účetní závěrkou či našimi znalostmi o účetní jednotce získanými během ověřování účetní závěrky nebo zda se jinak tyto informace nejeví jako významně (materiálně) nesprávné. Také posuzujeme, zda ostatní informace byly ve všech významných (materiálních) ohledech vypracovány v souladu s příslušnými právními předpisy. Tímto posouzením se rozumí, zda ostatní informace splňují požadavky právních předpisů na formální náležitosti a postup vypracování ostatních informací v kontextu významnosti (materiality), tj. zda případné nedodržení uvedených požadavků by bylo způsobilé ovlivnit úsudek činěný na základě ostatních informací.

Na základě provedených postupů, do míry, jež dokážeme posoudit, uvádíme, že:

- Ostatní informace, které popisují skutečnosti, jež jsou též předmětem zobrazení v účetní závěrce, jsou ve všech významných (materiálních) ohledech v souladu s účetní závěrkou.
- Ostatní informace byly vypracovány v souladu s právními předpisy.

Dále jsme povinni uvést, zda na základě poznatků a povědomí o společnosti, k nimž jsme dospěli při provádění auditu, ostatní informace neobsahují významné (materiální) věcné nesprávnosti. V rámci uvedených postupů jsme v obdržených ostatních informacích žádné významné (materiální) věcné nesprávnosti nezjistili.

Odpovědnost představenstva a dozorčí rady společnosti za účetní závěrku

Představenstvo společnosti odpovídá za sestavení účetní závěrky podávající věrný a poctivý obraz v souladu s českými účetními předpisy a za takový vnitřní kontrolní systém, který považuje za nezbytný pro sestavení účetní závěrky tak, aby neobsahovala významné (materiální) nesprávnosti způsobené podvodem nebo chybou.

Při sestavování účetní závěrky je představenstvo společnosti povinno posoudit, zda je společnost schopna nepřetržitě trvat, a pokud je to relevantní, popsat v příloze účetní závěrky záležitosti týkající se jejího nepřetržitého trvání a použití předpokladu nepřetržitého trvání při sestavení účetní závěrky, s výjimkou případů, kdy představenstvo plánuje zrušení společnosti nebo ukončení její činnosti, resp. kdy nemá jinou reálnou možnost než tak učinit.

Za dohled nad procesem účetního výkaznictví ve společnosti odpovídá dozorčí rada.

Odpovědnost auditora za audit účetní závěrky

Naším cílem je získat přiměřenou jistotu, že účetní závěrka jako celek neobsahuje významnou (materiální) nesprávnost způsobenou podvodem nebo chybou a vydat zprávu auditora obsahující náš výrok. Přiměřená míra jistoty je velká míra jistoty, nicméně není zárukou, že audit provedený v souladu s výše uvedenými předpisy ve všech případech v účetní závěrce odhalí případnou existující významnou (materiální) nesprávnost. Nesprávnosti mohou vznikat v důsledku podvodů nebo chyb a považují se za významné (materiální), pokud lze reálně předpokládat, že by jednotlivě nebo v souhrnu mohly ovlivnit ekonomická rozhodnutí, která uživatelé účetní závěrky na jejím základě přijmou.

Při provádění auditu v souladu s výše uvedenými předpisy je naší povinností uplatňovat během celého auditu odborný úsudek a zachovávat profesní skepticismus. Dále je naší povinností:

- Identifikovat a vyhodnotit rizika významné (materiální) nesprávnosti účetní závěrky způsobené podvodem nebo chybou, navrhnout a provést auditorské postupy reagující na tato rizika a získat dostatečné a vhodné důkazní informace, abychom na jejich základě mohli vyjádřit výrok. Riziko, že neodhalíme významnou (materiální) nesprávnost, k níž došlo v důsledku podvodu, je větší než riziko neodhalení významné (materiální) nesprávnosti způsobené chybou, protože součástí podvodu mohou být tajné dohody (koluze), falšování, úmyslná opomenutí, nepravdivá prohlášení nebo obcházení vnitřních kontrol.
- Seznámit se s vnitřním kontrolním systémem společnosti relevantním pro audit v takovém rozsahu, abychom mohli navrhnout auditorské postupy vhodné s ohledem na dané okolnosti, nikoli abychom mohli vyjádřit názor na účinnost jejího vnitřního kontrolního systému.
- Posoudit vhodnost použitých účetních pravidel, přiměřenost provedených účetních odhadů a informace, které v této souvislosti představenstvo společnosti uvedlo v příloze účetní závěrky.
- Posoudit vhodnost použití předpokladu nepřetržitého trvání při sestavení účetní závěrky představenstvem a to, zda s ohledem na shromážděné důkazní informace existuje významná (materiální) nejistota vyplývající z událostí nebo podmínek, které mohou významně zpochybnit schopnost společnosti nepřetržitě trvat. Jestliže dojdeme k závěru, že taková významná (materiální) nejistota existuje, je naší povinností upozornit v naší zprávě na informace uvedené v této souvislosti v příloze účetní závěrky, a pokud tyto informace nejsou dostatečné, vyjádřit modifikovaný výrok. Naše závěry týkající se schopnosti společnosti nepřetržitě trvat vycházejí z důkazních informací, které jsme získali do data naší zprávy. Nicméně budoucí události nebo podmínky mohou vést k tomu, že společnost ztratí schopnost nepřetržitě trvat.
- Vyhodnotit celkovou prezentaci, členění a obsah účetní závěrky, včetně přílohy, a dále to, zda účetní závěrka zobrazuje podkladové transakce a události způsobem, který vede k věrnému zobrazení.

Naší povinností je informovat představenstvo a dozorčí radu mimo jiné o plánovaném rozsahu a načasování auditu a o významných zjištěních, která jsme v jeho průběhu učinili, včetně zjištěných významných nedostatků ve vnitřním kontrolním systému.

V Praze dne 13. března 2019

Auditorská společnost:

Deloitte Audit s.r.o.  
evidenční číslo 079



Statutární auditor:

Václav Loubek  
evidenční číslo 2037

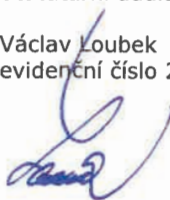

## ÚČETNÍ ZÁVĚRKA K 31. PROSINCI 2018

**Název společnosti:** Dopravní zdravotnictví a.s.  
**Sídlo:** Italská 560/37, 121 43 Praha 2  
**Právní forma:** Akciová společnost  
**IČO:** 259 03 659

Součástí účetní závěrky:

Rozvaha



Výkaz zisku a ztráty

Přehled o změnách vlastního kapitálu

Přehled o peněžních tocích

Příloha

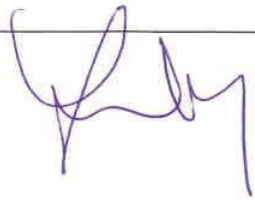
Účetní závěrka byla sestavena dne 13. března 2019.

Statutární orgán účetní jednotky	Podpis
Ing. Artur Lukša, MBA, předseda představenstva	 
Ing. Karel Köchrt, místopředseda představenstva	

**ROZVAHA**  
**v plném rozsahu**k datu  
31.12.2018  
(v tisících Kč)**Dopravní zdravotnictví a.s.**  
**IČO 259 03 659**Italská 560/37  
121 43 Praha 2

		31.12.2018			31.12.2017
		Brutto	Korekce	Netto	Netto
	<b>AKTIVA CELKEM</b>	<b>313.278</b>	<b>96.607</b>	<b>216.671</b>	<b>235.087</b>
<b>B.</b>	<b>Stálá aktiva</b>	<b>187.647</b>	<b>96.550</b>	<b>91.097</b>	<b>92.701</b>
<i>B.I.</i>	<i>Dlouhodobý nehmotný majetek</i>	<i>13.279</i>	<i>8.820</i>	<i>4.459</i>	<i>3.042</i>
B.I.2.	Ocenitelná práva	10.407	6.486	3.921	2.349
B.I.2.1.	Software	10.407	6.486	3.921	2.349
B.I.4.	Ostatní dlouhodobý nehmotný majetek	2.745	2.334	411	634
B.I.5.	Poskytnuté zálohy na dlouhodobý nehmotný majetek a nedokončený dlouhodobý nehmotný majetek	127		127	59
B.I.5.2.	Nedokončený dlouhodobý nehmotný majetek	127		127	59
<i>B.II.</i>	<i>Dlouhodobý hmotný majetek</i>	<i>173.181</i>	<i>87.730</i>	<i>85.451</i>	<i>88.269</i>
B.II.1.	Pozemky a stavby	33.251	6.534	26.717	26.560
B.II.1.1.	Pozemky				
B.II.1.2.	Stavby	33.251	6.534	26.717	26.560
B.II.2.	Hmotné movité věci a jejich soubory	137.061	80.067	56.994	59.682
B.II.3.	Oceňovací rozdíl k nabytému majetku	2.780	1.129	1.651	1.837
B.II.5.	Poskytnuté zálohy na dlouhodobý hmotný majetek a nedokončený dlouhodobý hmotný majetek	89		89	190
B.II.5.2.	Nedokončený dlouhodobý hmotný majetek	89		89	190
<i>B.III.</i>	<i>Dlouhodobý finanční majetek</i>	<i>1.187</i>		<i>1.187</i>	<i>1.390</i>
B.III.1.	Podíly - ovládaná nebo ovládající osoba	1.187		1.187	1.390
<b>C.</b>	<b>Oběžná aktiva</b>	<b>124.470</b>	<b>57</b>	<b>124.413</b>	<b>141.229</b>
<i>C.I.</i>	<i>Zásoby</i>	<i>10.645</i>		<i>10.645</i>	<i>10.277</i>
C.I.1.	Materiál	2.429		2.429	2.432
C.I.3.	Výrobky a zboží	8.216		8.216	7.845
C.I.3.2.	Zboží	8.216		8.216	7.845
<i>C.II.</i>	<i>Pohledávky</i>	<i>113.601</i>	<i>57</i>	<i>113.544</i>	<i>130.691</i>
C.II.1.	Dlouhodobé pohledávky	3.119		3.119	2.853
C.II.1.1.	Pohledávky z obchodních vztahů	390		390	390
C.II.1.5.	Pohledávky - ostatní	2.729		2.729	2.463
C.II.1.5.2.	Dlouhodobé poskytnuté zálohy	184		184	206
C.II.1.5.4.	Jiné pohledávky	2.545		2.545	2.257
<i>C.II.2.</i>	<i>Krátkodobé pohledávky</i>	<i>110.482</i>	<i>57</i>	<i>110.425</i>	<i>127.838</i>
C.II.2.1.	Pohledávky z obchodních vztahů	68.381	57	68.324	62.026
C.II.2.2.	Pohledávky - ovládaná nebo ovládající osoba	4.525		4.525	4.958
C.II.2.4.	Pohledávky - ostatní	37.576		37.576	60.854
C.II.2.4.3.	Stát - daňové pohledávky	1.917		1.917	2.951
C.II.2.4.4.	Krátkodobé poskytnuté zálohy	1.602		1.602	1.604
C.II.2.4.5.	Dohadné účty aktivní	31.425		31.425	52.940
C.II.2.4.6.	Jiné pohledávky	2.632		2.632	3.359
<i>C.IV.</i>	<i>Peněžní prostředky</i>	<i>224</i>		<i>224</i>	<i>261</i>
C.IV.1.	Peněžní prostředky v pokladně	224		224	247
<b>D.</b>	<b>Časové rozlišení aktiv</b>	<b>1.161</b>		<b>1.161</b>	<b>1.157</b>
D.1.	Náklady příštích období	1.151		1.151	1.157
D.3.	Příjmy příštích období	10		10	

		31.12.2018	31.12.2017
	<b>PASIVA CELKEM</b>	<b>216.671</b>	<b>235.087</b>
<b>A.</b>	<b>Vlastní kapitál</b>	<b>61.493</b>	<b>68.990</b>
<i>A.I.</i>	<i>Základní kapitál</i>	<i>2.000</i>	<i>2.000</i>
A.I.1.	Základní kapitál	2.000	2.000
<i>A.II.</i>	<i>Ažio a kapitálové fondy</i>	<i>-743</i>	<i>-540</i>
A.II.2.	Kapitálové fondy	-743	-540
A.II.2.2.	Oceňovací rozdíly z přecenění majetku a závazků (+/-)	-743	-540
<i>A.III.</i>	<i>Fondy ze zisku</i>	<i>361</i>	<i>539</i>
A.III.2.	Statutární a ostatní fondy	361	539
<i>A.IV.</i>	<i>Výsledek hospodaření minulých let (+/-)</i>	<i>56.784</i>	<i>60.412</i>
A.IV.1.	Nerozdělený zisk nebo neuhrazená ztráta minulých let (+/-)	56.791	60.412
A.IV.2.	Jiný výsledek hospodaření minulých let (+/-)	-7	
<i>A.V.</i>	<i>Výsledek hospodaření běžného účetního období (+/-)</i>	<i>3.091</i>	<i>6.579</i>
<b>B.+C.</b>	<b>Cizí zdroje</b>	<b>151.803</b>	<b>162.687</b>
<b>B.</b>	<b>Rezervy</b>	<b>4.795</b>	<b>4.286</b>
B.IV.	Ostatní rezervy	4.795	4.286
<b>C.</b>	<b>Závazky</b>	<b>147.008</b>	<b>158.401</b>
<i>C.I.</i>	<i>Dlouhodobé závazky</i>	<i>20.169</i>	<i>19.546</i>
C.I.4.	Závazky z obchodních vztahů		146
C.I.8.	Odložený daňový závazek	6.226	5.940
C.I.9.	Závazky - ostatní	13.943	13.460
C.I.9.3.	Jiné závazky	13.943	13.460
<i>C.II.</i>	<i>Krátkodobé závazky</i>	<i>126.839</i>	<i>138.855</i>
C.II.3.	Krátkodobé přijaté zálohy	800	
C.II.4.	Závazky z obchodních vztahů	51.023	55.065
C.II.6.	Závazky - ovládaná nebo ovládající osoba	18.563	28.923
C.II.8.	Závazky ostatní	56.453	54.867
C.II.8.3.	Závazky k zaměstnancům	18.155	17.619
C.II.8.4.	Závazky ze sociálního zabezpečení a zdravotního pojištění	10.974	10.633
C.II.8.5.	Stát - daňové závazky a dotace	8.227	8.432
C.II.8.6.	Dohadné účty pasivní	9.148	10.334
C.II.8.7.	Jiné závazky	9.949	7.849
<b>D.</b>	<b>Časové rozlišení pasiv</b>	<b>3.375</b>	<b>3.410</b>
D.1.	Výdaje příštích období	380	862
D.2.	Výnosy příštích období	2.995	2.548



**VÝKAZ ZISKU A ZTRÁTY**  
**v druhovém členění**období končící k  
31.12.2018  
(v tisících Kč)**Dopravní zdravotnictví a.s.**  
**IČO 259 03 659**Italská 560/37  
121 43 Praha 2

		<b>Období do 31.12.2018</b>	<b>Období do 31.12.2017</b>
I.	Tržby z prodeje výrobků a služeb	656.955	629.432
II.	Tržby za prodej zboží	127.446	122.364
A.	Výkonová spotřeba	<b>326.345</b>	<b>323.531</b>
A.1.	Náklady vynaložené na prodané zboží	104.607	100.517
A.2.	Spotřeba materiálu a energie	107.046	105.851
A.3.	Služby	114.692	117.163
C.	Aktivace (-)	-1.154	-1.047
D.	Osobní náklady	<b>434.206</b>	<b>402.745</b>
D.1.	Mzdové náklady	316.680	294.234
D.2.	Náklady na sociální zabezpečení, zdravotní pojištění a ostatní náklady	<b>117.526</b>	<b>108.511</b>
D.2.1.	Náklady na sociální zabezpečení a zdravotní pojištění	105.484	98.405
D.2.2.	Ostatní náklady	12.042	10.106
E.	Úpravy hodnot v provozní oblasti	<b>15.156</b>	<b>13.097</b>
E.1.	Úpravy hodnot dlouhodobého nehmotného a hmotného majetku	<b>15.114</b>	<b>13.115</b>
E.1.1.	Úpravy hodnot dlouhodobého nehmotného a hmotného majetku - trvalé	15.114	13.115
E.3.	Úpravy hodnot pohledávek	42	-18
III.	Ostatní provozní výnosy	<b>22.920</b>	<b>22.934</b>
III.1.	Tržby z prodaného dlouhodobého majetku	22	131
III.2.	Tržby z prodaného materiálu	8	3
III.3.	Jiné provozní výnosy	22.890	22.800
F.	Ostatní provozní náklady	<b>27.126</b>	<b>27.098</b>
F.1.	Zůstatková cena prodaného dlouhodobého majetku	25	442
F.3.	Daně a poplatky	10.872	10.789
F.4.	Rezervy v provozní oblasti a komplexní náklady příštích období	509	1.530
F.5.	Jiné provozní náklady	15.720	14.337
*	<b>Provozní výsledek hospodaření (+/-)</b>	<b>5.642</b>	<b>9.306</b>
VI.	Výnosové úroky a podobné výnosy	<b>74</b>	<b>3</b>
VI.1.	Výnosové úroky a podobné výnosy - ovládaná nebo ovládající osoba	74	3
J.	Nákladové úroky a podobné náklady	<b>1.536</b>	<b>787</b>
J.1.	Nákladové úroky a podobné náklady - ovládaná nebo ovládající osoba	1.123	394
J.2.	Ostatní nákladové úroky a podobné náklady	413	393
VII.	Ostatní finanční výnosy	2	10
K.	Ostatní finanční náklady	491	505
*	<b>Finanční výsledek hospodaření (+/-)</b>	<b>-1.951</b>	<b>-1.279</b>
**	<b>Výsledek hospodaření před zdaněním (+/-)</b>	<b>3.691</b>	<b>8.027</b>
L.	Daň z příjmů	<b>600</b>	<b>1.448</b>
L.1.	Daň z příjmů splatná	313	921
L.2.	Daň z příjmů odložená (+/-)	287	527
**	<b>Výsledek hospodaření po zdanění (+/-)</b>	<b>3.091</b>	<b>6.579</b>
***	<b>Výsledek hospodaření za účetní období (+/-)</b>	<b>3.091</b>	<b>6.579</b>
*	Čistý obrát za účetní období	<b>807.397</b>	<b>774.743</b>

**PŘEHLED O ZMĚNÁCH  
VLASTNÍHO KAPITÁLU**Dopravní zdravotnictví a.s.  
IČO 259 03 659k datu  
31.12.2018  
(v tisících Kč)Italská 560/37  
121 43 Praha 2

	Základní kapitál	Kapitálové fondy	Fondy ze zisku, rezervní fond	Nerozdělený zisk nebo neuhrazená ztráta minulých let	Jiný výsledek hospodaření minulých let	Výsledek hospodaření běžného účetního období	VLASTNÍ KAPITÁL CELKEM
<b>Stav k 31.12.2016</b>	<b>2.000</b>	<b>-586</b>	<b>339</b>	<b>56.479</b>	<b>-167</b>	<b>19.299</b>	<b>77.364</b>
Rozdělení výsledku hospodaření			200	18.932	167	-19.299	
Vyplacené podíly na zisku				-15.000			-15.000
Oceňovací rozdíly z přecenění		46					46
Výsledek hospodaření za běžné období						6.579	6.579
Zaokrouhlení				1			1
<b>Stav k 31.12.2017</b>	<b>2.000</b>	<b>-540</b>	<b>539</b>	<b>60.412</b>		<b>6.579</b>	<b>68.990</b>
Přiděl do sociálního fondu			200			-200	
Vyplacené podíly na zisku				-3.621		-6.379	-10.000
Výplata ze sociálního fondu			-378				-378
Oceňovací rozdíly z přecenění		-203			-7		-210
Výsledek hospodaření za běžné období						3.091	3.091
<b>Stav k 31.12.2018</b>	<b>2.000</b>	<b>-743</b>	<b>361</b>	<b>56.791</b>	<b>-7</b>	<b>3.091</b>	<b>61.493</b>

**PŘEHLED O PENĚŽNÍCH  
TOCÍCH (CASH FLOW)****Dopravní zdravotnictví a.s.**  
**IČO 259 03 659**období končící k  
31.12.2018  
(v tisících Kč)Italská 560/37  
121 43 Praha 2

		<b>Období do 31.12.2018</b>	<b>Období do 31.12.2017</b>
<b>P.</b>	<b>Počáteční stav peněžních prostředků a peněžních ekvivalentů</b>	<b>261</b>	<b>376</b>
	<b><i>Peněžní toky z hlavní výdělečné činnosti (provozní činnost)</i></b>		
Z.	Výsledek hospodaření před zdaněním	3.691	8.027
A.1.	Úpravy o nepeněžní operace	16.920	15.768
A.1.1.	Odpisy stálých aktiv	15.114	13.115
A.1.2.	Změna stavu opravných položek a rezerv	551	1.512
A.1.3.	Zisk (ztráta) z prodeje stálých aktiv	3	312
A.1.5.	Nákladové a výnosové úroky	1.462	783
A.1.6.	Opravy o ostatní nepeněžní operace	-210	46
<b>A.*</b>	<b>Čistý provozní peněžní tok před změnami pracovního kapitálu</b>	<b>20.611</b>	<b>23.795</b>
A.2.	Změna stavu pracovního kapitálu	17.470	18.763
A.2.1.	Změna stavu pohledávek a časového rozlišení aktiv	19.529	9.364
A.2.2.	Změna stavu závazků a časového rozlišení pasív	-1.691	9.008
A.2.3.	Změna stavu zásob	-368	391
<b>A.**</b>	<b>Čistý provozní peněžní tok před zdaněním</b>	<b>38.081</b>	<b>42.558</b>
A.3.	Vyplacené úroky	-1.536	-787
A.4.	Přijaté úroky	74	3
A.5.	Zaplacená daň z příjmů za běžnou činnost	-2.742	-4.549
<b>A.***</b>	<b>Čistý peněžní tok z provozní činnosti</b>	<b>33.877</b>	<b>37.225</b>
	<b><i>Peněžní toky z investiční činnosti</i></b>		
B.1.	Výdaje spojené s nabytím stálých aktiv	-13.535	-17.174
B.2.	Příjmy z prodeje stálých aktiv	22	130
<b>B.***</b>	<b>Čistý peněžní tok z investiční činnosti</b>	<b>-13.513</b>	<b>-17.044</b>
	<b><i>Peněžní toky z finančních činností</i></b>		
C.1.	Změna stavu závazků z financování	-10.023	-5.296
C.2.	Dopady změn vlastního kapitálu	-10.378	-15.000
C.2.5.	Přímé platby na vrub fondů	-378	
C.2.6.	Vyplacené podíly na zisku	-10.000	-15.000
<b>C.***</b>	<b>Čistý peněžní tok z finanční činnosti</b>	<b>-20.401</b>	<b>-20.296</b>
<b>F.</b>	<b>Čistá změna peněžních prostředků a peněžních ekvivalentů</b>	<b>-37</b>	<b>-115</b>
<b>R.</b>	<b>Konečný stav peněžních prostředků a peněžních ekvivalentů</b>	<b>224</b>	<b>261</b>

## PŘÍLOHA ÚČETNÍ ZÁVĚRKY ZA ROK 2018

Název společnosti:	Dopravní zdravotnictví a.s.
Sídlo:	Italská 560/37, 121 43 Praha 2
Právní forma:	akciová společnost
IČO:	259 03 659



## Příloha účetní závěrky za rok 2018

## OBSAH

<b>1.</b>	<b>OBECNÉ ÚDAJE.....</b>	<b>3</b>
1.1.	ZALOŽENÍ A CHARAKTERISTIKA SPOLEČNOSTI .....	3
1.2.	ZMĚNY A DODATKY V OBCHODNÍM REJSTŘÍKU V UPLYNULÉM ÚČETNÍM OBDOBÍ .....	5
1.3.	V PRŮBĚHU ROKU 2018 BYLY PROVEDENY TYTO ZMĚNY V OBCHODNÍM REJSTŘÍKU: .....	5
1.4.	ORGANIZAČNÍ STRUKTURA SPOLEČNOSTI .....	5
1.5.	PŘEDSTAVENSTVO A DOZORČÍ RADA K ROZVAHOVÉMU DNI .....	5
1.6.	IDENTIFIKACE SKUPINY .....	6
<b>2.</b>	<b>ÚČETNÍ METODY .....</b>	<b>7</b>
2.1.	DLOUHODOBÝ HMOTNÝ A NEHMOTNÝ MAJETEK .....	7
2.2.	ZÁSoby .....	8
2.3.	POHLEDÁVKY .....	8
2.4.	ZÁVAZKY .....	9
2.5.	DOTACE .....	9
2.6.	DANĚ .....	9
2.7.	REZERVY .....	9
2.8.	PŘEPOČTY ÚDAJŮ V CIZÍCH MĚNÁCH NA ČESKOU MĚNU .....	10
2.9.	FINANČNÍ LEASING .....	10
2.10.	VÝNOSY .....	10
2.11.	POUŽITÍ ODHADŮ .....	10
2.12.	ZMĚNY ÚČETNÍCH METOD OPROTI PŘEDCHÁZEJÍCÍMU ÚČETNÍMU OBDOBÍ .....	10
2.13.	PŘEHLED O PENĚŽNÍCH TOCÍCH .....	11
<b>3.</b>	<b>DOPLŇUJÍCÍ ÚDAJE .....</b>	<b>12</b>
3.1.	DLOUHODOBÝ MAJETEK .....	12
3.1.1.	<i>Dlouhodobý nehmotný majetek (DNM) .....</i>	<i>12</i>
3.1.2.	<i>Dlouhodobý hmotný majetek (DHM) .....</i>	<i>12</i>
3.1.3.	<i>Dlouhodobý finanční majetek .....</i>	<i>13</i>
3.1.4.	<i>Majetek najatý formou finančního leasingu: .....</i>	<i>13</i>
3.1.5.	<i>Operativní pronájem: .....</i>	<i>13</i>
3.2.	ZÁSoby .....	13
3.3.	DLOUHODOBÉ POHLEDÁVKY .....	13
3.4.	KRÁTKODOBÉ POHLEDÁVKY .....	13
3.5.	VLASTNÍ KAPITÁL .....	14
3.6.	DLOUHODOBÉ ZÁVAZKY .....	14
3.7.	KRÁTKODOBÉ ZÁVAZKY .....	14
3.8.	REZERVY .....	14
3.9.	ODLOŽENÁ DAŇ Z PŘÍJMŮ .....	14
3.10.	SLUŽBY .....	15
3.11.	ZAMĚSTNANCI, VEDENÍ SPOLEČNOSTI A STATUTÁRNÍ ORGÁNY .....	15
3.12.	JINÉ PROVOZNÍ VÝNOSY A NÁKLADY .....	15
3.13.	TRANSAKCE A VZTAHY SE SPŘÍZNĚNÝMI SUBJEKTY .....	15
<b>4.</b>	<b>ZÁVAZKY NEUVEDENÉ V ROZVAZE .....</b>	<b>17</b>
<b>5.</b>	<b>UDÁLOSTI, KTERÉ NASTALY PO DATU ÚČETNÍ ZÁVĚRKY .....</b>	<b>18</b>
	<b>PŘÍLOHA Č. 1: ORGANIZAČNÍ SCHÉMA SKUPINY AGEL .....</b>	<b>19</b>
	<b>PŘÍLOHA Č. 2: ORGANIZAČNÍ SCHÉMA DZ A.S. ....</b>	<b>20</b>

## Příloha účetní závěrky za rok 2018

**1. OBECNÉ ÚDAJE****1.1. Založení a charakteristika společnosti****Dopravní zdravotnictví a.s.****Datum zápisu:**

11. března 2002 (původně u Krajského soudu v Ostravě oddíl B, vložka 2570), nyní u Městského soudu v Praze, oddíl B, vložka 15882

**Sídlo:**

Italská 560/37, Praha 2, PSČ: 121 43

**Identifikační číslo:**

259 03 659

**Právní forma:**

Akciová společnost

**Předmět podnikání ke dni 31.12.2018:**

- Výroba, obchod a služby neuvedené v přílohách 1 až 3 živnostenského zákona.
- Hostinská činnost.
- Pedikúra, manikúra.
- Podnikání v oblasti nakládání s nebezpečnými odpady.
- Prodej kvasného lihu, konzumního lihu a lihovin.
- Masérské, rekondiční a regenerační služby.
- Pronájem nemovitostí, bytů a nebytových prostor.

**Předmět činnosti:**

- Poskytování zdravotních služeb v souladu se zákony o zdravotní péči a předpisy vydanými k jejich provedení v místech provozování takto:

**POLIKLINIKA AGEL**

- Praha 2, Italská 560/37, PSČ 121 43 - nájemní vztah.
- Praha 10, Sazečská 598/7, PSČ 108 00 - nájemní vztah.
- Praha 10, Na Hroudě 1492/4, PSČ 100 00 - nájemní vztah.
- Praha 1, Nové Město, Vladislavova 1390/17, PSČ 110 00 nájemní vztah.
- Praha 2, Ke Karlovu 461/8, PSČ 120 00 - nájemní vztah.
- Praha 3, nám. W. Churchilla 2, PSČ 130 00 – nájemní vztah

## Příloha účetní závěrky za rok 2018

**POLIKLINIKA AGEL**

- Plzeň, Východní Předměstí, Švihovská 2444/14, PSČ: 301 00 - nájemní vztah.
- Plzeň, Severní Předměstí, Alej Svobody 27, PSČ: 323 00 - nájemní vztah.
- Plzeň, Skvrňany, U Panasonicu 1068/1, PSČ: 301 00 - nájemní vztah.
- Bor, Přimdská 501, PSČ: 348 02 - nájemní vztah.
- Přeštice, Sedláčkova 533, PSČ: 334 01 - nájemní vztah.
- Veselí nad Lužnicí, J. V. Sládka 818, PSČ 391 81 - nájemní vztah.
- České Budějovice, Nádražní 12, PSČ: 370 01 - nájemní vztah.

**POLIKLINIKA AGEL**

- Moravská Ostrava, Tyršova 34, PSČ: 728 06 - nájemní vztah.
- Ostrava - Přívoz, Špálova 953/5, PSČ: 702 00 - nájemní vztah.
- Ostrava - Přívoz, Špálova 953/7, PSČ: 702 00 - nájemní vztah.
- Ostrava - Martinov, Martinovská 3244, PSČ: 723 00 - nájemní vztah.
- Bohumín, Nádražní 282, PSČ: 735 81 - nájemní vztah.
- Český Těšín, Nádražní 70, PSČ: 737 01 - nájemní vztah.

**POLIKLINIKA AGEL**

- Nymburk, Boleslavská 1854, PSČ: 288 02 - nájemní vztah.
- Kolín, Rorejcova 569, PSČ: 280 02 - nájemní vztah.

**POLIKLINIKA AGEL**

- Olomouc, Jeremenkova 40/1056, PSČ: 772 52 - nájemní vztah.
- Přerov, Velké Novosady 8, PSČ: 750 00 - nájemní vztah.

**POLIKLINIKA AGEL**

- Česká Třebová, Náměstí Jana Pernera 446, PSČ: 560 02 - nájemní vztah.
- Pardubice, Náměstí Jana Pernera 217, PSČ: 530 02 - nájemní vztah.

Sociální služby poskytované ve zdravotnických zařízeních lůžkové péče.

Společnost má základní kapitál ve výši 2 000 tis. Kč.

Účetní závěrka společnosti je sestavena k 31.12.2018.

S účinností od 1.1.2008 byla uzavřena Smlouva o nájmu části podniku mezi pronajímatelem Českými drahami a.s. a nájemcem Dopravním zdravotnictvím a.s. Smlouva je uzavřena na 20 let. K 1.1.2008 přešly do účetnictví nájemce aktiva a pasiva související s pronajatým majetkem (zejména pohledávky, zásoby a závazky). Dlouhodobý hmotný a nehmotný majetek, který je předmětem pronájmu odepisuje na základě této smlouvy pronajímatel.

## Příloha účetní závěrky za rok 2018

S účinností od 28.1.2015 byla uzavřena Smlouva o převodu podílu mezi Dopravním zdravotnictvím a.s. a firmou Berdmedical s.r.o. Valašské Meziříčí.

Fyzické a právnické osoby podílející se více než 20 % na základním kapitálu společnosti a výše jejich podílu jsou uvedeny v následující tabulce:

Akcionář	% podílu na základním kapitálu
Agel a.s., Jungmannova 28/17, Nové Město, 110 00 Praha 1 IČ: 005 34 111	100 %
<b>Celkem</b>	<b>100 %</b>

### 1.2. Změny a dodatky v obchodním rejstříku v uplynulém účetním období

### 1.3. V průběhu roku 2018 byly provedeny tyto změny v obchodním rejstříku:

Dozorčí rada:

- dne 28.2.2018 zánik členství Mgr. Pavel Šlěška
- dne 1.3.2018 vznik členství MUDr. Pavel Frňka
- dne 3.8.2018 zánik členství MUDr. Ján Dudra, Ph.D.MPH
- dne 1.9.2018 vznik členství Mgr. Zuzana Wojewodová
- dne 17.10.2018 zánik členství Ing. Tomáš Brabenec, Ph.D., LL.M
- dne 17.10.2018 vznik členství Ing. René Janosch
- dne 17.10.2018 vznik členství MUDr. Gabriela Ritterová
- dne 17.10.2018 vznik členství Bc. Renata Dousková
- dne 17.10.2018 vznik členství RNDr. Milan Jaňovka

### 1.4. Organizační struktura společnosti

Organizační schéma společnosti je uvedeno v příloze číslo 2 tohoto dokumentu.

### 1.5. Představenstvo a dozorčí rada k rozvahovému dni

	Funkce	Jméno
Představenstvo	Předseda	Ing. Artur Lukša, MBA
	Místopředseda	Ing. Karel Köchrt
	Člen	MUDr. Miroslav Bachmeier, Ph.D.
Dozorčí rada	Předseda	MUDr. Milan Leckéš
	Člen	MUDr. Zuzana Wojewodová
	Člen	MUDr. Pavel Frňka
	Člen	Ing. Jaromír Dušek
	Člen	Ing. Věra Marková
	Člen	MUDr. Gabriela Ritterová
	Člen	Ing. René Janosch
	Člen	Bc. Renata Dousková
	Člen	RNDr. Milan Jaňovka

Za společnost jednají vždy dva členové představenstva společně.



---

Příloha účetní závěrky za rok 2018

---

**1.6. Identifikace skupiny**

Společnost patří do holdingového uskupení společnosti AGEL a.s. a je součástí konsolidačního celku. Identifikace holdingového uskupení je obsažena v příloze číslo 1 tohoto dokumentu.

Konsolidovaná účetní závěrka je zpřístupněna v sídle společnosti AGEL a.s., Jungmannova 28/17, Praha 1, Nové Město.

## Příloha účetní závěrky za rok 2018

**2. ÚČETNÍ METODY**

Účetnictví společnosti je vedeno a účetní závěrka byla sestavena v souladu se zákonem č. 563/1991 Sb. o účetnictví v platném znění, vyhláškou č. 500/2002 Sb., kterou se provádějí některá ustanovení zákona č. 563/1991 Sb. o účetnictví, pro účetní jednotky, které jsou podnikateli účtujícími v soustavě podvojného účetnictví, v platném znění a Českými účetními standardy pro podnikatele v platném znění.

Účetnictví respektuje obecné účetní zásady, především zásadu o oceňování majetku historickými cenami (není-li dále uvedeno jinak), zásadu účtování ve věcné a časové souvislosti, zásadu opatrnosti a předpoklad o schopnosti účetní jednotky pokračovat ve svých aktivitách.

Účetní závěrka společnosti je sestavena k rozvahovému dni 31.12.2018.

Finanční údaje v této účetní závěrce jsou vyjádřeny v tisících korun českých (Kč), není-li dále uvedeno jinak.

**2.1. Dlouhodobý hmotný a nehmotný majetek**

Dlouhodobým majetkem se rozumí majetek, jehož doba použitelnosti je delší než jeden rok a jehož ocenění je v jednotlivém případě vyšší než 40 tis. Kč u hmotného majetku, 60 tis. Kč u nehmotného majetku. Do kategorie dlouhodobého majetku je zařazován i majetek v pořizovací ceně od 10 tis. do 40 tis. Kč, pokud má charakter dlouhodobého majetku a doba jeho upotřebitelnosti je delší než jeden rok.

Nakoupený dlouhodobý hmotný a nehmotný majetek je oceněn pořizovací cenou sníženou o oprávky a případné opravné položky.

Technické zhodnocení, pokud převýšilo v úhrnu za zdaňovací období u jednotlivého hmotného či nehmotného majetku částku 10 tis. Kč, zvyšuje pořizovací cenu příslušného dlouhodobého majetku.

Požizovací cena dlouhodobého hmotného a nehmotného majetku, s výjimkou pozemků a nedokončených investic, je účetně odpisována po dobu odhadované životnosti majetku následujícím způsobem:

Druh majetku	Metoda odepisování	Počet let
Software	lineární	5-10
Ostatní dlouhodobý nehmotný majetek	lineární	5-10
Stavby	lineární	30
Zdravotní technika	lineární	5 -10
Kancelářská a reprodukční technika	lineární	5 -10
Dopravní prostředky	lineární	5 -10
Inventář	lineární	5 -10

Oceňovací rozdíl k nabytému majetku obsahuje kladný (aktivní) rozdíl mezi oceněním podniku nabytého koupí a souhrnem ocenění jeho jednotlivých složek majetku v účetnictví prodávající účetní jednotky sníženým o převzaté závazky z nákupu ambulancí praktických lékařů v letech 2012-2016. Aktivní oceňovací rozdíl

## Příloha účetní závěrky za rok 2018

k nabytému majetku se odpisuje do nákladů rovnoměrně 180 měsíců od nabytí podniku nebo jeho části.

**2.2. Zásoby**

Nakupované zásoby jsou oceňovány pořizovacími cenami. Pořizovací cena zahrnuje cenu pořízení a vedlejší pořizovací náklady – zejména celní poplatky, dopravné a skladovací poplatky, pojistné a skonto. Z vnitropodnikových služeb souvisejících s pořizováním zásob nákupem a se zpracováním zásob se do pořizovací ceny aktivuje pouze přepravné a vlastní náklady na zpracování materiálu.

Nakupované zásoby léků, zdravotnického materiálu včetně desinfekčních prostředků se účtují přímo do spotřeby. K rozvahovému dni je na základě provedené fyzické inventury zdravotnického materiálu a léků provedena korekce nákladů o tento nespotebovaný materiál a léky a zaúčtování těchto zásob do rozvahy. K ocenění těchto zásob se použije hodnota poslední dodávky.

Zásoby vytvořené vlastní činností se oceňují vlastními náklady, které zahrnují přímé náklady vynaložené na výrobu nebo jinou činnost, popřípadě i část nepřímých nákladů, která se vztahuje k výrobě nebo k jiné činnosti.

Zásoby zboží v lékárnách se účtují způsobem A.

Výdaje zásob ze skladu zboží v lékárně jsou účtovány metodou FIFO.

Způsob tvorby opravných položek

Opravné položky k zásobám se tvoří na základě individuálního posouzení zásob s ohledem na jejich použitelnost, případné znehodnocení a upotřebitelnost. Opravná položka k zásobám není tvořena, společnost k 31.12.2018 nevlastní znehodnocené či nepoužitelné zásoby.

**2.3. Pohledávky**

Pohledávky jsou při vzniku oceňovány jmenovitou hodnotou, následně sníženou o případné opravné položky.

Dlouhodobé pohledávky jsou pohledávky, které v okamžiku, ke kterému je účetní závěrka sestavena, mají dobu splatnosti delší než jeden rok. Krátkodobé pohledávky jsou pohledávky, které v okamžiku, ke kterému je účetní závěrka sestavena, mají dobu splatnosti jeden rok a kratší.

Způsob tvorby opravných položek

Účetní opravné položky k pohledávkám závisí na míře rizika nesplacení pohledávek a době jejich splatnosti. Na pohledávky 180 dnů po splatnosti je tvořena opravná položka ve výši 50 % její rozvahové hodnoty, k pohledávkám po lhůtě splatnosti více než 360 dnů je tvořena 100% opravná položka. A ve výši 100% je následující účetní období odepsána z účetní evidence.

## Příloha účetní závěrky za rok 2018

**2.4. Závazky**

Závazky jsou zaúčtovány v jejich jmenovité hodnotě.

Dlouhodobé závazky jsou závazky, které v okamžiku, ke kterému je účetní závěrka sestavena, mají dobu splatnosti delší než jeden rok a odložený daňový závazek. Krátkodobé závazky jsou závazky, které jsou splatné do jednoho roku.

**2.5. Dotace**

Nezpochybnitelný nárok na dotaci se účtuje jako pohledávka za poskytovatelem dotace a současně jako závazek z poskytnutých dotací.

**2.6. Daně**Daňové odpisy dlouhodobého majetku

Pro účely výpočtu daňových odpisů dlouhodobého hmotného majetku je použit zrychlený způsob odepisování.

V případě výpočtu daňových odpisů dlouhodobého hmotného majetku odkoupeného po operativním leasingu s kupní cenou nižší než daňová zůstatková cena vypočtená rovnoměrným způsobem se postupuje podle § 31, odst. 1, písm. a), § 31 odst. 6 a § 23, odst. 3, písm. a) bod 3 ZDP.

Pro účely výpočtu daňových odpisů dlouhodobého nehmotného majetku se postupuje v souladu s § 32a zákona o dani z příjmů.

Splatná daň

Výpočet daňové povinnosti za rok 2018 byl proveden na základě kalkulace daně, která vychází z porozumění a interpretace daňových zákonů platných v České republice k datu sestavení účetní závěrky. S ohledem na existenci různých interpretací daňových zákonů a předpisů ze strany třetích osob včetně orgánů státní správy, výsledná hodnota vypočteného základu daně a z něj vypočtené daně z příjmů společnosti se může změnit podle konečného stanoviska finančního úřadu.

Odložená daň

Výpočet odložené daně je založen na závazkové metodě vycházející z rozvahového přístupu.

**2.7. Rezervy**

Rezervy jsou vytvářeny k pokrytí budoucích rizik a výdajů, u nichž je znám účel, je pravděpodobné, že nastanou, avšak není jistá částka nebo datum, v němž budou plněny.

## Příloha účetní závěrky za rok 2018

Rezerva na nevyčerpanou dovolenou je tvořena na základě analýzy nevyčerpané dovolené k datu účetní závěrky a průměrných mzdových nákladů včetně nákladů na sociální zabezpečení a zdravotní pojištění dle jednotlivých zaměstnanců.

Rezerva na nevyplacené odměny je tvořena na nenárokovou složku mezd.

Rezerva na jubilea je tvořena na základě analýzy jubileí k datu účetní závěrky a průměrných osobních nákladů.

**2.8. Přepočty údajů v cizích měnách na českou měnu**

Účetní operace v cizích měnách prováděné během roku jsou účtovány kurzem České národní banky platným ke dni uskutečnění účetního případu.

K datu účetní závěrky jsou aktiva a pasiva v cizí měně přepočtena kurzem ČNB platným k datu, ke kterému je účetní závěrka sestavena.

**2.9. Finanční leasing**

Finančním leasingem se rozumí pořízení dlouhodobého hmotného majetku způsobem, při kterém se po uplynutí nebo v průběhu sjednané doby úplatného užívání majetku uživatelem převádí vlastnictví majetku z vlastníka na uživatele a uživatel do převodu vlastnictví hradí platby za nabytí v rámci nákladů.

První splátka (akontace) při finančním leasingu je časově rozlišena a rozpouštěna po celou dobu pronájmu rovnoměrně na vrub nákladů.

**2.10. Výnosy**

Výnosy z hlavní činnosti (zdravotní péče hrazená pojišťovnami) jsou účtovány měsíčně na bázi paušálního nebo výkonového systému podle smluvních ujednání se zdravotními pojišťovnami a jsou osvobozeny od daně z přidané hodnoty. Pokud k datu účetní závěrky neprovede zdravotní pojišťovna vyúčtování poskytnuté zdravotní péče za sledované účetní období, jsou vytvářeny dohadné položky podle vyhodnocení smlouvy provedeného společností.

**2.11. Použití odhadů**

Sestavení účetní závěrky vyžaduje, aby vedení společnosti používalo odhady a předpoklady, jež mají vliv na vykazované hodnoty majetku a závazků k datu účetní závěrky a na vykazovanou výši výnosů a nákladů za sledované období. Vedení společnosti stanovilo tyto odhady a předpoklady na základě všech jemu dostupných relevantních informací. Nicméně, jak vyplývá z podstaty odhadu, skutečné hodnoty v budoucnu se mohou od těchto odhadů odlišovat.

**2.12. Změny účetních metod oproti předcházejícímu účetnímu období**

V roce 2018 společnost neprovedla žádné významné změny účetních metod oproti předcházejícímu účetnímu období.



## Příloha účetní závěrky za rok 2018

**2.13. Přehled o peněžních tocích**

Přehled o peněžních tocích byl sestaven nepřímou metodou. Peněžní ekvivalenty představují krátkodobý likvidní majetek, který lze snadno a pohotově převést na předem známou částku v hotovosti. Peněžní prostředky a peněžní ekvivalenty lze analyzovat takto:

	(údaje v tis. Kč)	
	<b>31.12.2018</b>	<b>31.12.2017</b>
Pokladní hotovost, ceniny a peníze na cestě	224	247
Účty v bankách	0	14
<b>Peněžní prostředky a peněžní ekvivalenty celkem</b>	<b>224</b>	<b>261</b>

Peněžní toky z provozních, investičních nebo finančních činností jsou uvedeny v přehledu o peněžních tocích nekompenzovaně.

## Příloha účetní závěrky za rok 2018

## 3. DOPLŇUJÍCÍ ÚDAJE

## 3.1. Dlouhodobý majetek

## 3.1.1. Dlouhodobý nehmotný majetek (DNM)

Pořizovací cena

(údaje v tis. Kč)

	Počáteční zůstatek	Přírůstky	Vyřazení	Konečný zůstatek
Software	7 989	2 429	11	10 407
Ostatní DNM	2 745	0	0	2 745
Nedokončený DNM	59	2 497	2 429	127
<b>Celkem 2018</b>	<b>10 793</b>	<b>4 926</b>	<b>2 440</b>	<b>13 279</b>
<b>Celkem 2017</b>	<b>10 747</b>	<b>345</b>	<b>299</b>	<b>10 793</b>

Opravné položky, oprávky a netto hodnota nehmotného majetku

(údaje v tis. Kč)

	Počáteční zůstatek	Přírůstky	Vyřazení	Konečný zůstatek	Účetní hodnota
Software	5 640	857	11	6 486	3 921
Ostatní DNM	2 111	223	0	2 334	411
Nedokončený DNM	0	0	0	0	127
<b>Celkem 2018</b>	<b>7 751</b>	<b>1 080</b>	<b>11</b>	<b>8 820</b>	<b>4 459</b>
<b>Celkem 2017</b>	<b>7 023</b>	<b>883</b>	<b>156</b>	<b>7 751</b>	<b>3 042</b>

V průběhu roku 2018 (2017) nedošlo k žádnému významnému přírůstku ani úbytku DNM.

## 3.1.2. Dlouhodobý hmotný majetek (DHM)

Pořizovací cena

(údaje v tis. Kč)

	Počáteční zůstatek	Přírůstky	Vyřazení	Konečný zůstatek
Stavby	31 818	1 433	0	33 251
Hmotné movité věci a jejich soubory	129 193	10 440	2 571	137 061
Oceňovací rozdíl k nabytému majetku	2 780	0	0	2 780
Nedokončený DHM	190	11 240	11 342	89
<b>Celkem 2018</b>	<b>163 981</b>	<b>23 113</b>	<b>13 913</b>	<b>173 181</b>
<b>Celkem 2017</b>	<b>148 859</b>	<b>34 353</b>	<b>19 232</b>	<b>163 981</b>

Opravné položky, oprávky a netto hodnota hmotného majetku

(údaje v tis. Kč)

	Počáteční zůstatek	Přírůstky	Vyřazení	Konečný zůstatek	Účetní hodnota
Stavby	5 258	1 276	0	6 534	26 717
Hmotné movité věci a jejich soubory	69 511	13 127	2 571	80 067	56 994
Oceňovací rozdíl k nabytému majetku	94	185	0	1 129	1 651
Nedokončený DHM	0	0	0	0	89
<b>Celkem 2018</b>	<b>75 712</b>	<b>14 588</b>	<b>2 571</b>	<b>87 729</b>	<b>85 451</b>
<b>Celkem 2017</b>	<b>64 843</b>	<b>12 868</b>	<b>1 999</b>	<b>75 712</b>	<b>88 269</b>

Přírůstky staveb se týkají provedených rekonstrukcí na pronajatých budovách.

Přírůstky hmotných movitých věcí tvoří zejména zdravotnické přístroje.

V průběhu roku 2018 (2017) nedošlo k žádnému významnému úbytku DHM.

## Příloha účetní závěrky za rok 2018

**3.1.3. Dlouhodobý finanční majetek**Podíly v ovládaných osobách:2018

(údaje v tis. Kč)

Obchodní jméno společnosti	Pořizovací cena	Vlastnický podíl v %	Vlastní kapitál společnosti	Výsledek hospodaření společnosti	Účetní hodnota
Berdmedical s.r.o.	1 930	100	1 187	-203	1 187
<b>Celkem</b>	<b>1 930</b>		<b>1 187</b>	<b>-203</b>	<b>1 187</b>

2017

(údaje v tis. Kč)

Obchodní jméno společnosti	Pořizovací cena	Vlastnický podíl v %	Vlastní kapitál společnosti	Výsledek hospodaření společnosti	Účetní hodnota
Berdmedical s.r.o.	1 930	100	1 390	45	1 390
<b>Celkem</b>	<b>1 930</b>		<b>1 390</b>	<b>45</b>	<b>1 390</b>

**3.1.4. Majetek najatý formou finančního leasingu:**

(údaje v tis. Kč)

Popis předmětu/skupiny předmětů	Celková hodnota leasingu	Skutečně uhrazené splátky do 31.12.2017	Skutečně uhrazené splátky za rok 2018	Splatnost v roce 2019	Splatnost v dalších letech po roce 2019
Dopravní prostředky	5 275	3 074	883	670	648
<b>Celkem</b>	<b>5 275</b>	<b>3 074</b>	<b>883</b>	<b>670</b>	<b>648</b>

**3.1.5. Operativní pronájem:**

Společnost má uzavřenu smlouvu o nájmu prostor, ve kterém provozuje zdravotnické zařízení. Nájemní smlouva je uzavřena do roku 2025, hodnota budoucích splátek je 13 700 tis. Kč.

**3.2. Zásoby**

Zásoby materiálu a zboží k 31.12.2018 ve výši 10 645 tis. Kč (10 277 tis. Kč k 31.12.2017) jsou tvořeny především nespotřebovanými zásobami léků a zdravotnického materiálu v lékárnách a v jednotlivých provozovnách společnosti.

**3.3. Dlouhodobé pohledávky**

Jiné pohledávky k 31.12.2018 ve výši 2 545 tis. Kč (2 257 tis. Kč k 31.12.2017) jsou tvořeny z titulu rozhodnutí MZ ČR o přidělení dotace ze státního rozpočtu na 5 rezidenčních míst v oboru všeobecné praktické lékařství.

**3.4. Krátkodobé pohledávky**

Pohledávky z obchodních vztahů po lhůtě splatnosti k 31.12.2018 činí 1 333 tis. Kč (1 195 tis. Kč k 31.12.2017).

Pohledávky – ovládaná nebo ovládající osoba k 31.12.2018 ve výši 4 525 tis. Kč (4 958 tis. Kč k 31.12.2017) jsou tvořeny především pohledávkou za mateřskou společností z titulu skupinového plátcovství DPH.

## Příloha účetní závěrky za rok 2018

Jiné pohledávky k 31.12.2018 ve výši 2 632 tis. Kč (3 359 tis. Kč k 31.12.2017) jsou tvořeny především pohledávkou z titulu přidělení dotací ze státního rozpočtu na rezidenční místa.

Dohadné účty aktivní k 31.12.2018 ve výši 31 425 tis. Kč (52 940 tis. Kč k 31.12.2017) jsou tvořeny především dohadnými položkami vůči zdravotním pojišťovnám.

**3.5. Vlastní kapitál**

Pohyby vlastního kapitálu jsou uvedeny v samostatném výkazu Přehled o změnách vlastního kapitálu.

Zisk za rok 2018 ve výši 3 091 tis. Kč navrhujeme použít na výplatu dividend, dotaci sociálního fondu a zbývající část převést na účet nerozděleného zisku z minulých let.

**3.6. Dlouhodobé závazky**

Jiné dlouhodobé závazky k 31.12.2018 ve výši 13 943 tis. Kč (13 460 tis. Kč k 31.12.2017) jsou tvořeny především dlouhodobým závazkem z titulu zákaznických úvěrů.

**3.7. Krátkodobé závazky**

Závazky z obchodních vztahů po lhůtě splatnosti k 31.12.2018 činí 3 355 tis. Kč (3 497 tis. Kč k 31.12.2017).

Závazky – ovládaná nebo ovládající osoba k 31.12.2018 ve výši 19 261 tis. Kč (28 923 tis. Kč k 31.12.2017) jsou tvořeny především závazkem na vypořádání DPH s mateřskou společností a závazkem z titulu cash-poolingových operací.

Dohadné účty pasívní k 31.12.2018 ve výši 9 148 tis. Kč (10 334 tis. Kč k 31.12.2017) jsou tvořeny především dohadnými položkami vůči zdravotním pojišťovnám a dohadnými položkami na přijaté služby.

Jiné krátkodobé závazky k 31.12.2018 ve výši 9 949 tis. Kč (7 849 tis. Kč k 31.12.2017) jsou tvořeny především krátkodobým závazkem z titulu zákaznických úvěrů.

**3.8. Rezervy**

K 31.12.2018 a k 31.12.2017 byla vytvořena rezerva zejména na nevyplacenou nenárokovou složku odměn statutárních orgánů, rezerva na jubilea a odchodné.

**3.9. Odložená daň z příjmů**

Celkový existující odložený daňový závazek lze analyzovat následovně:

	(údaje v tis. Kč)	
	Stav k 31.12.2018	Stav k 31.12.2017
Rozdíl účetních a daňových zůstatkových cen DM	-7 137	-6 754
Rezervy na odměny, jubilea a ostatní	911	814
<b>Celkem odložený daňový závazek</b>	<b>-6 226</b>	<b>-5 940</b>

## Příloha účetní závěrky za rok 2018

**3.10. Služby**

Nejvýznamnější položky nákladů za nakupované služby ve výši 114 692 tis. Kč za rok 2018 (117 163 tis. Kč za rok 2017) jsou náklady na opravy, nájemné provozních prostor, přijaté zdravotnické služby, odborné poradenství a úklidové služby.

Informace o odměnách statutárním auditorům bude uvedena v příloze konsolidované závěrky skupiny, v jejímž konsolidačním celku je společnost zahrnuta.

**3.11. Zaměstnanci, vedení společnosti a statutární orgány**

Počet zaměstnanců a členů vedení společnosti a osobní náklady jsou následující:

	2018		2017	
	Počet	Osobní náklady	Počet	Osobní náklady
Zaměstnanci celkem	681	426 299	665	397 496
Odměny členům orgánů společnosti		7 907		5 249
<b>Celkem</b>	<b>681</b>	<b>434 206</b>		<b>402 745</b>

(údaje v tis. Kč)

Počet zaměstnanců vychází z průměrného přepočteného stavu pracovníků.

Z celkového počtu zaměstnanců 681 v roce 2018 (665 v r. 2017) bylo 577 (562) zdravotních pracovníků a 104 (103) nezdravotních pracovníků.

Členové představenstva obdrželi nad rámec osobních nákladů uvedených v předchozí tabulce následující plnění:

- možnost využití vozidel pro soukromé užití ve výši 194 tis. Kč (223 tis. Kč) za rok 2018 (2017).

**3.12. Jiné provozní výnosy a náklady**

Jiné provozní výnosy za rok 2018 ve výši 22 890 tis. Kč (22 800 tis. Kč za rok 2017) jsou tvořeny především refakturací nájmů a služeb, přijatými odměnami za odebraná plnění a přijatými dotacemi.

Jiné provozní náklady za rok 2018 ve výši 15 720 tis. Kč (14 337 tis. Kč za rok 2017) jsou tvořeny především náklady na pojištění majetku a odpovědnosti, zúčtováním skupinové DPH a přijatými odměnami za odebraná plnění.

**3.13. Transakce a vztahy se spřízněnými subjekty**

Výnosy z transakcí se spřízněnými subjekty:

Rok						
	Zboží	Výrobky	Služby	Finanční	Ostatní	Celkem
2018	2	0	791	73	12 676	13 542
2017	0	0	830	3	10 409	11 242

(údaje v tis. Kč)

Nákupy z transakcí se spřízněnými subjekty:

Rok						
	Zásoby	Dlouhodobý majetek	Služby	Finanční	Ostatní	Celkem
2018	145 260	1 449	17 164	1 122	11 156	176 151
2017	148 780	2 876	21 913	394	10 251	184 214

(údaje v tis. Kč)



## Příloha účetní závěrky za rok 2018

Pohledávky za spřízněnými subjekty:

(údaje v tis. Kč)

Rok	Krátkodobé z obchodního styku	Ostatní	Celkem
2018	406	11 559	11 965
2017	441	13 714	14 155

Závazky vůči spřízněným subjektům:

(údaje v tis. Kč)

Rok	Krátkodobé z obchodního styku	Ostatní	Celkem
2018	25 041	19 516	44 557
2017	31 514	37 199	68 713

Příloha účetní závěrky za rok 2018

---

**4. ZÁVAZKY NEUVEDENÉ V ROZVAZE****Vystavené bankovní záruky**

Společnost v r. 2008 poskytla ČD a.s. bankovní záruku č. HTFZ21822 vystavenou ČSOB a.s. dne 26.3.2008 ve výši 500 tis. EUR v souladu se Smlouvou o nájmu části podniku ze dne 18.12.2007. Platnost této záruky byla v průběhu roku 2017 prodloužena do 25.3.2023.

**Soudní spory**

K 31.12.2018 se společnost účastní soudního sporu o náhradu 115 tis. Kč a soudního sporu o omluvu.

**Ekologické závazky**

Vedení společnosti nejsou známy jakékoli možné budoucí závazky související s ekologickými škodami způsobenými minulou činností ani závazky související s prevencí možných škod budoucích.

---

Příloha účetní závěrky za rok 2018

---

**5. UDÁLOSTI, KTERÉ NASTALY PO DATU ÚČETNÍ ZÁVĚRKY**

Ke dni 31.12.2018 zanikla funkce předsedy dozorčí rady MUDr. Milana Leckého.

Ke dni 1.1.2019 byl zvolen do funkce předsedy dozorčí rady MUDr. Pavel Frňka.

Ke dni 1.1.2019 byl zvolen do funkce člena dozorčí rady MUDr. Tom Philipp, Ph.D., MBA.

.

## Příloha účetní závěrky za rok 2018

## PŘÍLOHA Č. 1: ORGANIZAČNÍ SCHÉMA SKUPINY AGEL

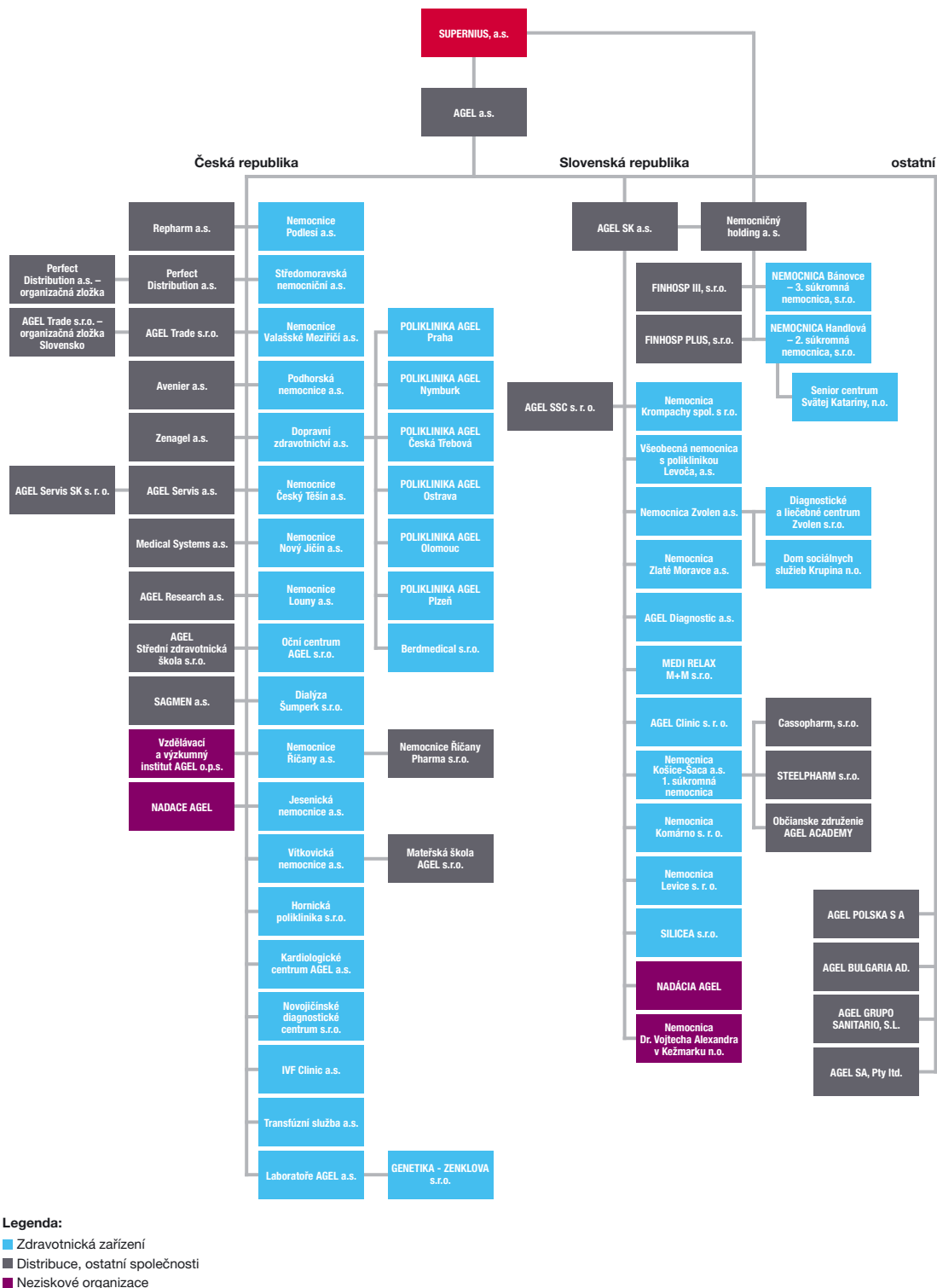
Organizační schéma skupiny AGEL  
ke dni 31.12.2018

Dopravní zdravotnictví a.s.

## Příloha účetní závěrky za rok 2018

## PŘÍLOHA Č. 2: ORGANIZAČNÍ SCHÉMA DZ A.S.

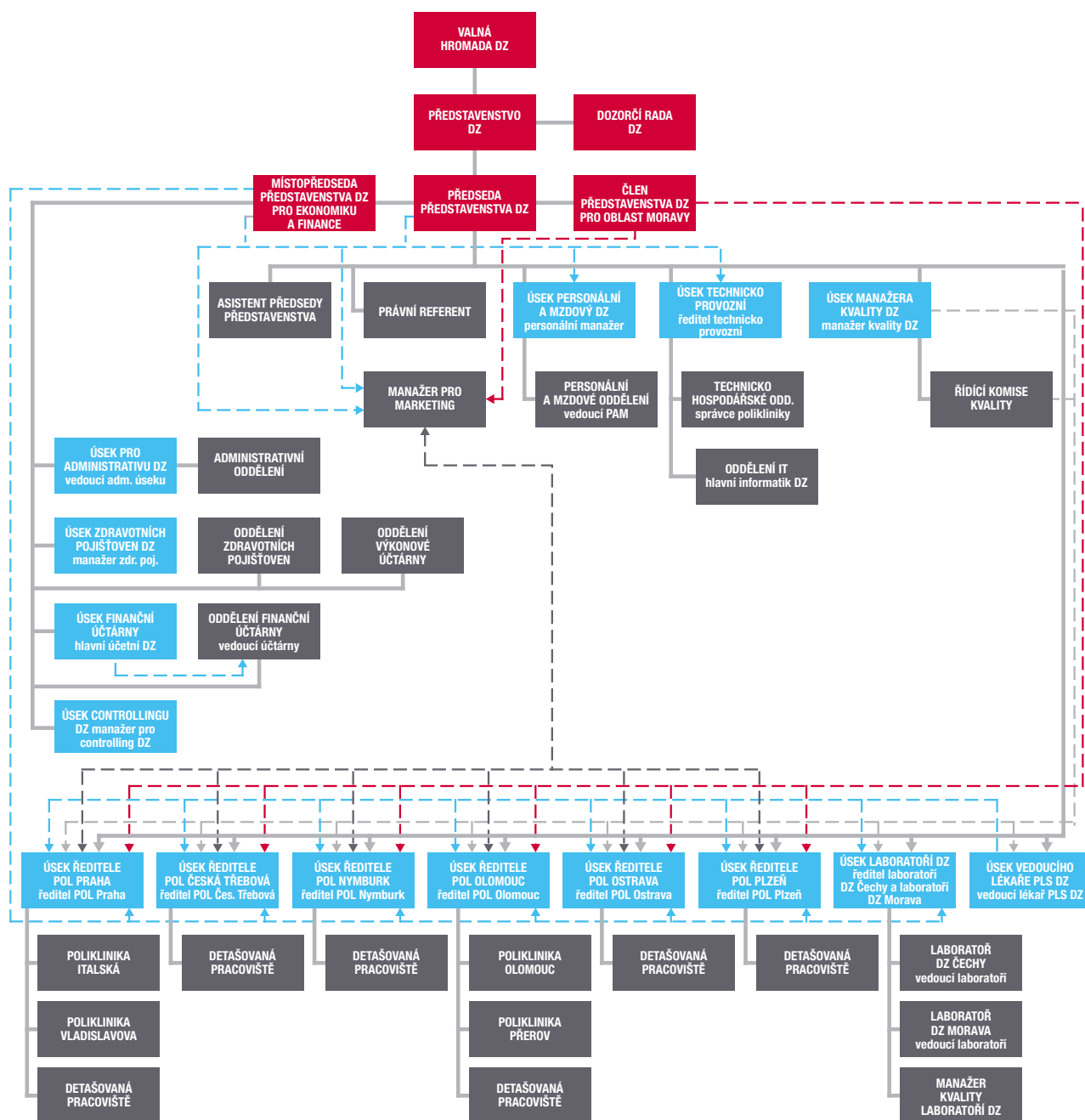

— Přímé řídicí vztahy

- - - Metodické řídicí vztahy

Dopravní zdravotnictví a.s.



